KAIKKIEN MAITTEN TYÖNRAATAJAT YHTEISRINTAMAAN! — TYÖLÄISTEN JA TALONPOIKAIN KÄSIIN HALLITUSVALTA!

Työväen vapautus tapahtuu vain sen itsensä kautta!

VAPAUS

Vain järjestyneenä joukkona voi työväenluokka voittaa!

No. 80 — 1925 Federated Pressin jäsen. Lauantaina heinäk. 11 p. — Sat., July 11th, 1925 IX Vuosik. — Vol. IX

TYÖMINISTERI MURDOCK BESCON ASEENKANTAJANA

Sydney, N. S. — U.M.W:n 26 piirin keskusvirasto on saattanut julkisuuteen työministeri Murdockin kesäkuun 29 päivänä kirjoittaman, hiilenkaivajajärjestön yleispresidentille Lewisille lähettämän häpeällisen kirjeen. Kirje kuuluu:

"Sydneyssä käytyäni tein minä sellaisen huomion, ettei yhtiö ole halukas tekemään minkäänlaista sovintoa piiri 26 virkailijain kanssa. Minun käsitykseni on se, että yhtiö mieluummin antaa nykyisen tilanteen jatkua kuinka kauan hyvänsä nykyisessä muodossaan, noin 1,000 sotilaan ollessa siroteltuna kautta koko alueen. Yhtiöllä on nähtävästi sellainen usko, että miesten järjestö lopullisesti hajoaa, ja miehet ovat valmiit ryhtymään töihin yhtiön sanelemilla ehdoilla."

Huomautettuaan, että varapresidentti McLurgin kesäkuun 17 päivänä tekemä tarjous on ainoa ehto, johon British Empire Steel Corporation on valmis suostumaan, jatkaa Murdock:

"Minä olen vakuutettu siitä, ettei sen parempia sovintoehtoja voida saada, ja uskon, että miesten tuleville järjestäytymistoimenpiteille on eduksi, jos he nyt hyväksyvät yhtiön asettamat sovintoehdot, sensijaan että sallisivat asiansa mennä syvemmälle häviöön, josta on seurauksena järjestönsä menettäminen."

Murdockin kirjeeseen vastasi Lewis kesäk. 29 päivänä m. m. seuraavaa:

"Minä en näe minkäänlaisia muutoksia McLurgin tarjoamissa ehdoissa lukuunottamatta sitä, että ne ovat joissakin suhteissa ankarammat ennemmin tarjottuja ehtoja.

"Minä haluan ilmoittaa, että Nova Scotian kaivosmiehet, joita asia koskee, ovat valtuutettuja antamaan ratkaisevan vastauksen tarjottuihin ehtoihin. Mikäli asia koskee U.M.W. järjestöä, on sikäläisellä piirikomitealla siihen lopullinen päätösvalta.

"Tarjotut ehdot ovat senluontoiset, että jokaiselle sen alueen miehiä tuntevalle on itsestään selvää, että ne tulevat suurella enemmistöllä hylätyksi milloin hyvään yleisäänestyksessä.

"Niin moitittavia kuin tarjotut sovintoehdot ovatkin, emme silti suosittele niiden suhteen toimitettavaksi yleisäänestystä."

Neuvostomaassa ei siedetä keljuilemista

Moskova. — Entiset Puna-armeijan kenraalit Belavin ja Ivanov, sekä poliisituomarit Vlasov ja Sholoksov mestattiin täällä tiistaina. Ensimainitut oli tuomittu kuolemaan Kievissä toimitetun kuulustelun jälkeen, jossa heidät oli huomattu syylliseksi Puolan hyväksi toimitettuun vakoiluun. Poliisituomareita taasen syytettiin siitä, että he olivat vapauttaneet rikollisia edesvastuusta sekä ottaneet vastaan lahjuksia.

Nova Scotian uusi pääministeri kaivostyöläisten lakkoa sovittelemaan

Halifax, N. S. — "Heti sen jälkeen, kun minä otan vastuulleni maakunnan asiain hoidon ja ryhdyn hallitustehtäviin, tulen minä ensimäiseksi työkseni menemään Cape Bretonin lakkoalueelle ja jäämään sinne siksi, kunnes kaivostyöläisten lakko on sovittu."

Näillä sanoilla E. N. Rhodes, joka johti konservatiivit voittoon kesäkuun 25 p. toimitetuissa maakuntavaaleissa Nova Scotiassa, teki yhteenvedon "kannastaan" Nova Scotian työriitoihin, puhuessaan täällä pidetyssä joukkokokouksessa, mikä pidettiin hänen kunniakseen järjestetyn vastaanottotilaisuuden ja katukulkueen jälkeen, kun herru saapui Ottawasta maakunnan pääkaupunkiin, kertovat lehdet. — Saadaanpa nähdä mitä tämä uusi mies saa aikaan, kun hän ryhtyy toimeen — ei mitään.

Thomas kapitalistien asialla

Lontoo. — Stockportissa pidettävässä rautatietyöläisten kansallisen järjestön konferenssissa, joka on kokoontunut neuvottelemaan toimenpiteistä työnantajain taholta esitettävään palkkojen alennussuunnitelmaan suhtautumisessa ja käsittelemään muita Britannian työläisille tärkeitä kysymyksiä, on taantumuksellisten johtajain ja vasemmistolaisten edustajain, joita lehdistö kutsuu myös "punasiksi unionisteiksi", välillä käyty tulista taistelua. J. H. Thomas, parlamentin alahuoneen jäsen, on porvarilehtien mukaan parhaiden kunnostautunut Neuvosto-Venäjän parjaamisessa ja vasemmistolaisten esittämien vaatimuksien hyväksytyiksi tulemista vastaan tappelemisessa.

Työttömyyskysymys tuli käsiteltäväksi ja Locher niminen edustaja, Lontoon itäpäästä, esitti muutosehdotuksen, jossa vaadittiin hallitusta myöntämään enemmän avustusta Neuvosto-Venäjän kanssa liikettä harjottaville ja kohottamaan työttömyysavustuksen 30 shillingiin viikolta miehelle, 15 shillingiin hänen vaimolleen ja 10 shillingiin jokaiselle lapselle.

Tätä esitystä ryhtyi Thomas heti vastustamaan, väittäen, ettei sitä koskaan saataisi käytäntöön ja että sen hyväksyminen synnyttäisi työttömien keskuudessa toivoa, joka ei voisi toteutua.

"Mitä hyvänsä sanotaankin Venäjän neuvostohallituksesta, tulen minä kuolemaani saakka taistelemaan venäläisten menettelytapojen käytäntöön ottamista vastaan tässä maassa", karjui Thomas. "Jos Britannian työläiset tahtovat muutosta, käyttäkööt "järkeään" ja "äänestysuurnaa" ja he tulevat saamaan kaikki, mitä tahtovat", sanoi hän.

Työttömyysavustuksen kohottamista vastusti tämä herra, selittämällä, ettei kukaan tekisi enää työtä, jos työläiset (laiskuutensa takia varmaankin) työttömänä ollessaan saisivat yhtä paljon avustuksina kuin työssä olevat palkkoina. Esitys hylättiin.

Osakekeinottelija kiikissä petkutuksistaan

Hamilton, Ont. — Torontolainen osakekeinottelija C. Elwood Hoffman, oli haastettu Caledonian poliisioikeuteen syytettynä erään Andrew Donaldson nimisen farmarin petkuttamisesta $5,000. Hänen juttunsa lykättiin ylempään oikeuteen ja mies päästettiin vapaaksi $10,000 takauksella.

Hoffmanin väitetään myyneen Beaver Truck Co:n osakkeita useille Haldimand kauntin farmareille, joiden sanotaan näissä osakekaupoissa menettäneen noin $50,000.

MIESMURHA HAMILTONISSA

Hamilton, Ont. — Kenilworth ja Barton katujen kulmauksesta löydettiin keskiviikkoaamuna muuan Bud Taylor niminen neekeri kuoleman kielissä, puukonhaava sydämessään. Taylor lähetettiin heti General-sairaalaan, mutta matkalla sinne menetti hän henkensä.

Murhaan syylliseksi epäiltynä on vangittu miehen vaimo, Loviisa.

Marokon sota käy Ranskalle kovin kalliiksi

Lähes satamiljoonaa frangia on jo käytetty sotatoimiin riffejä vastaan Marokossa

Pariisi. — Painleven esitys 183,000,000 frangin myöntämisestä, tähän mennessä käytetyn 95,000,000 frangin lisäksi, sotatoimien jatkamista varten Marokossa tulee edustajakamarissa esille torstaina.

Hallitus on vakuutettu, että se saa esityksen hyväksytyksi suurella enemmistöllä, mutta sosialistit eivät taas kuulema oikein tiedä, miten heidän tulisi äänestää, ja osa heistä mahdollisesti pidättyy äänestämästä.

Ranskalais-espanjalainen yhteisrintama

Marokon sodankäynnin "lopettamisesta" Madridissa neuvottelevien Ranskan ja Espanjan edustajien ilmotetaan laatineen ja hyväksyneen näiden maiden välisiä sopimuksia Marokon saartamisesta ja taistelusta Abd-El-Krimin joukkoja vastaan. Näiden yhteisten suunnitelmien suhteen odotetaan kommunistien tekevän edustajakamarissa välikyselyn.

Rojalistien johtaja esittää myrkkykaasujen käyttämistä

Ranskan rojalistien johtaja Charles Maurras, kehottaa ranskalaisia käyttämään myrkkykaasuja sodankäynnissä maureja vastaan. Myrkkykaasupommien pudottelemisen lentokoneista riffiläisiin kyliin, arvelee hän tulevan muutamassa viikossa pakottamaan Abd-El-Krimin pyytämään armoa. Maurras väittää Painleven kommunistien arvostelun pelosta olevan haluttoman myrkkykaasujen käyttöön. Toisen syyn siihen selittää hän olevan siinä, että Ranskan hallitus noudattaa asekauppakonferenssissa laadittua sopimusta, joka kieltää myrkkykaasujen käytön, ja kysyy, että pitäisikö tuota sopimusta noudattaa Abd-El-Krimiin nähden, koska hän ei ole sitä allekirjottanut. Sen, että Abd-El-Krimin joukkojen väitetään puhkoneen silmiä ja katkasseen kieliä niiltä alkuasukasheimojen jäseniltä, jotka ovat kieltäytyneet liittymästä hänen joukkoihinsa, selittää rojalistien johtaja oikeuttavan myrkkykaasujen käyttämiseen.

Riffien ilmotetaan valmistautuvan uuteen hyökkäykseen Feziä vastaan.

Sanoo, etteivät rautatieläiset ryhdy myötätuntoisuuslakkoon

Montreal. — Täällä koolla olevassa Brotherhood of Locomotive Engineers (veturien kuljettajain järjestön) edustajakokouksessa pitämässään puheessa sanoi W. B. Prenter, joka äsken valittiin mainitun järjestön presidentiksi Warren Stonen tilalle, ettei veturien kuljettajain järjestö tule ryhtymään myötätuntoisuuslakkoon tai kieltäytymään hiilen kulettamisesta siinä tapauksessa, että Yhdysvaltain hiilenkaivajat ryhtyvät yleislakkoon. Eipä tietenkään. — Tämäkin herrun mielestä on paljon sopivampaa rikkoa hiilenkaivajain lakkoa kuin ryhtyä heidän kanssaan yhteistoimintaan, jonka tarkotuksena olisi palkkojen alentamisen ja työpäivän pidentämisen vastustaminen.

Canadan yleisvaalit toimitettanee lokak. 5 päivänä

Quebec. — Tänne saapuneitten yksityisluontoisten tiedotusten mukaan tullaan Canadan yleiset parlamenttivaalit toimittamaan lokakuun 5 päivänä, nykyinen parlamentti hajotetaan elokuun 17 päivänä ja ehdokkaat nimitetään syyskuun 28 päivänä.

Edelläolevaan on luonnollisesti odotettavissa kaikenlaisia vastaväitteitä, mutta tiedottaja on niin hyvin selvillä kaikista poliittisista asioista, että mainitut päivät ovat mahdollisesti kaikkein sopivimmat yleisvaalien valmistamiseen, kertovat porvarilliset uutistoimistot.

Ranska tekee N.-Venäjälle esityksiä tsaarihallituksen velkojen maksamisesta

Pariisi. — Suuri määrä venäläisiä bondeja, joita on sekä Ranskan hallituksen että yksityisten hallussa, on ollut Ranskalla vakavana probleemina.

Ranskalais-venäläinen komissioni on ollut viikkokausia koolla, koettaen löytää jonkinlaisen kompromissin Ranskan ja neuvostohallituksen välillä. Ranska haluaa, että velat maksetaan takaisin, mutta neuvostohallitus ei ole suostuvainen suorittamaan tsaarihallituksen tekemiä velkoja.

Nämä ennen sotaa Ranskalta otetut velat käsittävät noin 16,000,000,000 kultafrangia, joista Venäjä ei ole maksanut korkoa vallankumouksen jälkeen.

Ranskalaiset asiantuntijat ehdottavat, että velkasumma vähennettäisiin 16,000,000,000:sta 10,000,000,000:een frangiin ja että neuvostohallitukselle annettaisiin kymmenen vuoden maksusiirto, vaikkakin korot olisi maksettava tältäkin ajalta. Korot vuosilta 1918—1926, josta lähtien maksujen "anteeksianto" alkaisi suoritettaisiin paperifrangeissa eikä kullassa.

Neuvostohallituksen edustajat eivät kuitenkaan suostu näihin ehtoihin. He ehdottavat, että pankkikorko alennettaisiin 4,000,000,000:sta 2,000,000,000:een frangiin, siksi että korkojen maksuaikana oli Ranska taistellut neuvostohallitusta vastaan, koettaen kukistaa sen hallituksen, jolta se nyt toivoo suuria rahasummia.

Neuvostohallitus joka tapauksessa vaatii Ranskalta suurta kauppaluottoa, ennen kuin se suostuu velkoja maksamaan.

Probleemin tekee Ranskan hallitukselle vakavaksi se seikka, että Ranskassa on useita miljoonia venäläisten bondien omistajia, joista useat syyttävät Ranskan hallitusta siitä, että heidän velkakirjansa ovat menettäneet arvonsa.

Suomalaiset tehneet kaksi ryöstömurhaa

Rocky Mountain House, Alta. — Viime kuun 23 päivää vastaan yöllä tapahtui täällä kamala kaksoismurha, jolloin Kalle Weemann ja A. Stemback nimiset miehet ottivat kaksi miestä autoonsa huviajelulle vieden miehet jokirantaan. Sinne päästyään olivat he pakottaneet miesten antamaan kaikki rahansa, kolhaisseet heitä päähän, että he senjohdosta menivät tajuttomaksi. Lopuksi heittivät he tajuttomassa tilassa olevat miehet jokeen.

Ryöstömurhan uhriksi joutuneitten miesten nimistä ei vielä ole tietoa.

Kalle Weemannin kontolla on entuudeltaankin muita raskauttavia ilkitöitä. Amerikan puolella oli hän tehnyt "hollauksen", jonka johdosta sitten läksi karkuun tänne Canadaan 1911. Kesäkuussa on hän tehnyt kolme murhapolttoa, polttaen kaksi asuinhuonetta ja yhden heinäsuovan. Weemann on käyttänyt myös nimeä Kalle Maijala.

Ensikerran satuin tähän pikku kauppalaan, ja kiire on lähteä, kun näin moisen kamalan kauhun.

Janne Hämäläinen.

Pyydän että ylläoleva otettaisiin kaikkiin suomalaisiin lehtiin. Sama.

Lakkolaisia palannut työhön

Edmonton, Alta. — Täällä ilmotetaan, että kahdeksankymmentä tällä alueella olevan Marcus-kaivoksen työläistä, jotka yhdessä toisten alueen kaivostyöläisten kanssa lakkoutuivat palkkojensa alentamista ja järjestönsä murskaamista vastaan t. k. 1 p., on palannut työhön entisillä ehdoilla siksi, kunnes Ontarioon lähetettävä hiilimäärä saadaan kaivettua, ja lastattua rautatievaunuihin.

Muiden kaivoksien työläiset ovat edelleen päättäväisinä lakossa.

Canadassa on yli 652 tuhatta autoa

Ottawa. — Täällä julkastujen tietojen mukaan Canadassa on yli 652,000 autoa, josta määrästä Ontarion maakunnassa on 303,000, enemmän kuin missään toisessa maakunnassa.

YHDYSVALTAIN PRESIDENTTI COOLIDGE JA KU KLUX KLAN

(Lawrence Todd Fed. Pressille)

Washington. — Presidentti Coolidge on hylännyt Ku Klux Klanin. Hän on tullut siihen tulokseen, että se on kuoleva järjestö, jonka palvelukset hänen hallitukselleen tästä eteenpäin tuottavat enemmän vahinkoa kuin hyötyä. Niinpä onkin huomattavien neekerikansalaisten edustajiston vierailu presidentin luona Swampscottissa ruvennut näyttämään tärkeältä presidentin silmissä. Neekerien edustajisto kävi pyytämässä haastattelua presidentin kanssa protesteeratakseen klanin mielenosotusta vastaan Washingtonissa elok. 8 ja 9 p:nä.

Klanin vaikutusvalta heikkenee

Presidentin vaalitaistelun aikana v. 1924 kieltäytyi republikaanien ehdokas ilmaisemasta kantaansa klaniin nähden. Hänen vaikenemistaan pidettiin klanin hyväksymisen merkkinä ja klan työskenteli öillä saadakseen ehdokkaalle kannattajia. Noin tusinassa valtiossa oli klan ratkaisevana tekijänä. Mutta nyt osottavat tiedot maan toipuvan nopeasti klanikuumeesta, kiitos klanin huomattavien johtajain ja entisten johtajain kolttosille ja koululaitosta kuristavalle lainsäädännölle Oregonissa ja Tennesseessä, jota yöpaitaritarit ovat ajaneet. Miljooniin nousevasta jäsenmäärästä sanotaan sen laskeneen vähempään kuin 250,000 jäseneen. Maan pääkaupungissa olleista tuhansista jäsenistä sanotaan järjestön jäsenmäärän laskeneen kahteen tai kolmeensataan mieheen. Elokuun mielenosotus, minkä klanin jäsenmaksujen kantajat aikovat järjestää, pannaan toimeen tarkotuksella herättää siihen paikallista mielenkiintoa välinpitämättömyyden siihen ollessa vielä suuremman kuin aikanaan voimakkaaseen Amerikan legionaan nähden.

Lupaa ei voi suoranaisesti peruuttaa

Liittovaltain lakien mukaan ei presidentti voi suoranaisesti peruuttaa piirikunnan komissionerien antamaa lupaa klanin paraadin pitoon. Hän saattaa yrittää vaikuttaa komissionereihin — jotka hän nimittää — ja saattaa ehdottaa — että nämä peruuttaisivat luvan, mikä klanille on mielenosotuksen pitoon annettu.

Mutta presidentti kontrolleeraa suoranaisesti Washingtonin muistomerkin aluetta ja Sylvia teatteria tällä alueella, missä klan aikoo pitää kummitusseremoniansa, johon m.m. kuuluu palavan ristin kanssa liitelevä lentokone mielenosotuspaikan yläpuolella.

Jos tämä seremonia pidetään, tapahtuu se sen tähden, että presidentti ei halua sotkeutua eversti Sherrillin suunnitelmiin ja touhuihin, joka luvan on myöntänyt.

Neekerien protesti

Neekeriedustajat lähettivät vetoomuksensa presidentille hänen kesäasuntoonsa, selittäen, että klanin fanatiikot ovat järjestyneet tarkotuksella riistää neekeri-, juutalais- ja katolilaiskansalaisilta näitten perustuslailliset oikeudet ja että on varsin mahdollista, että klanilaiset tulisivat yrittämään väkivaltaisuuksia liittohallituksen piirikunnassa. Ja varmaankin tulee klanilaisten saapuminen merkitsemään kauhujen aikaa suurelle osalle pääkaupungin 150,000 neekeriasukkaalle. Neekerit tarjoavat täten presidentille hyvän peräytymistien tilanteesta.

Kiinan ja Venäjän suhteet huolestuttavat Japania

Tokio. — Japanin parlamentin ylähuoneen jäsen, huomattu japanilainen kustantaja, kreivi Mitsimasa Sojejima, joka äskettäin läksi Yhdysvaltoihin pitääkseen siellä sarjan luentoja kansainvälisessä konferenssissa Chicagon yliopistossa, kuuluu olevan sitä mieltä, että Japani voi joutua sotaan Venäjän kanssa ensimäisen kymmenen vuoden sisällä. Sojejimaa nähtävästi huolehtuttaa Kiinan nykyinen itsenäisyysliike ja Venäjän läheinen suhtautuminen siihen. Hänen kerrotaan sanoneen seuraavaa:

"Amerikan ja Japanin välinen sota Tyynellä merellä on fyysillisesti mahdoton jo yksistään sen pitkän matkan tähden, joka erottaa ne toisistaan, vaikkapa sodansyitä olisikin olemassa. Mutta sota Venäjän kanssa ei ole ainoastaan mahdollinen, vaan tulee todennäköisesti alkamaan. Japani teki suuren erhetyksen antaessaan Neuvostohallitukselle tunnustuksen. Sillä kaikista vakuutteluistaan huolimatta levittävät venäläiset kommunistista propagandaa Japanissa ja Koreassa aivan samalla tavalla kuin he ovat tehneet Kiinssakin. He ovat epäonnistuneet Kiinassa, ja tulevat myös epäonnistumaan Japanissa, jossa perhejärjestelmä on kylliksi hyvänä suojamuurina kommunismia vastaan.

"Se politiikka, jota Venäjä harjottaa Kiinassa, on yhtä imperialistista kuin tsaarin politiikkakin. Kostonhimonsa sokaisemina Japania vastaan, Japanin tekemäin erhetysten tähden, eivät kiinalaiset huomaa että Japani on nyt heidän parhain ystävänsä. Sodan puhjetessa Japanin ja Venäjän välille, Kiina voi olla kylliksi sokea ryhtyäkseen auttamaan Venäjää. Japanin, Englannin ja Amerikan pitäisi yhteisesti ottaa Kiinan kontrollinsa alle siihen saakka, kunnes se kykenee itse 'huolehtimaan asioistaan'."

Siinäpä taasen on yksi todistus siitä, että kun jonkun maan työläiset — tai kuten tässä tapauksessa koko kansa — aikovat todella omin voiminsa karkottaa heitä riistävät ulkomaiset riistäjät niskoiltaan, niin silloin viimemainitut ovat valmiit heittämään syrjään kaikki keskinäiset kinastelunsa, ja yhdessä kukistamaan vapauttaan ja oikeuttaan vaativan kansakunnan. Mutta tällä kertaa on epätietoista tulevatko he siinä onnistumaan, sillä Kiinalla on Neuvostovallassa voimakas liittolainen.

Siirtolaisten salakuljettajia joutunut kiinni

Montreal. — Siirtolaisviranomaiset ovat rajalla pidättäneet yhden nopean ja suuren automobiilin, joka täytyi pysäyttää ampumalla autoa. Autossa oli kuusi kiinalaista, jotka aiottiin viedä Amerikan puolelle laittomasti. Vangitsemisen luullaan paljastavan sen suuren yhtymän, joka harjottaa siirtolaisten laittomasti Yhdysvaltoihin vientiä.

Kiinalaisista ottaa tämä salakuljetusyhtymä $150 päästä, jonka kiinalaisten piti maksaa, päästyään turvallisesti Bostoniin. Muilta otetaan maksuksi $250, selittävät viranomaiset. Vangitut ovat vieneet rajan yli jo monta kuormallista siirtolaisia. Lopuksi kokosivat siirtolaisviranomaiset sellaisen voiman, että kykenivät pidättämään salakuljettajat.

Vangittujen autot pakkoluovutetaan hallitukselle. Kuljetus on tapahtunut siten, että ensin autot tuovat siirtolaiset rajalle, siitä kävelevät he rajan yli ja hetken kuluttua toinen, samaan koplaan kuuluva auto vie heidät määrättyyn paikkaan.

Saksan väkiluku

Berliini. — Viime kuussa toimitetun väenlaskun mukaan Saksan väkiluku pyöreissä luvuissa on 62,500,000. Tähän ei sisälly Saarin alue, missä on noin 75,000 asukasta. Sodan puhjetessa oli Saksan väkiluku 68,000,000.

Arvioidaan, että Saksa menetti lähelle 7,000,000 asukasta alueiden menetyksessä sodan jälkeen, 2,750,000 kaatuneissa sodassa ja 2,500,000 syntyneisyyden alenemisen kautta sodan aikana. Ellei olisi ollut sotaa, olisi Saksan väkiluku nyt noin 75,000,000.

Saksan väkiluku kumminkin on lisääntymässä. Verrattuna v. 1919 väenlaskuun väkiluku nyt on noin 3,350,000 suurempi, lisäys ollen 5½ prosenttia.

Berliini, minkä asukasluku on 3,900,000, on vielä Europan toiseksi suurin kaupunki. Hampuri on Saksan toiseksi suurin kaupunki, sen väkiluku ollen yli miljoonan. Kölnissä, Mynchenissä, Leipzigissä ja Dresdenissä on yli 600,000 ja Breslaussa vähän yli 500,000 asukasta.

Ruoska ja pakkotyö vallalla Portugalin alusmaissa

Geneve. — Kansainliiton yleissihteeri Drummond on saanut 19 amerikalaisen allekirjottaman kirjeen, jossa tehdään mitä raskauttavampia syytöksiä Portugalin hallituksen harjottamasta raakalaismaisesta menettelystä afrikalaisissa alusmaissa, sekä kehotetaan Kansainliiton Orjuuskomissionin ryhtymään toimenpiteisiin asian suhteen.

Kansainliiton sihteerille lähetetty asiakirja on tuloksena siitä tutkimuksesta, jonka toht. Melville Cramer New Yorkista ja Wisconsinin yliopiston sosiologian professori A. Ross toimittivat Portugalin alusmaissa viime vuonna heinä-, elo- ja syyskuulla.

Asiakirjassa sanotaan m.m. seuraavaa: "Me emme halua sanoa minkälaisiin toimenpiteisiin asian suhteen olisi ryhdyttävä, lukuunottamatta sitä, että pyydämme sen otettavaksi huolellisen käsittelyn alaiseksi toivolla, jotta sopiviin toimenpiteisiin ryhdyttäisiin pakkotyön ja väärintekojen lopettamiseksi. Me emme halua aiheettomasti arvostella tai saattaa huonoon valoon Portugalin hallitusta, jonka me vakavasti uskomme tekevän kaikkensa sortotoimenpiteitten lopettamiseksi alusmaissaan."

Raportissa, joka näyttää perustuvan mitä perinpohjaisimpaan tutkimukseen, esitetään yli 100 sellaista tapausta, jotka tuntuvat aivan mahdottomilta. Yhtenä kaikkein raskauttavimpana pidetään sitä hallituksen toimenpidettä, että sen toimesta pannaan plantaashien omistajain palvelukseen henkilöt, jotka eivät pysty maksamaan pääveroaan. Sellaisten työläisten täytyy työskennellä kuusi kuukautta, jopa vuodenkin palkatta. Työläisten karkottaminen tuhansittain on aivan yleistä. Naisia, pikku lapset selässään on tienteossa. Ruoskiminen on aivan tavallista. Lääkärin hoito on tuntematon. Lyhyesti sanottuna on tilanne ehdottomasti pahempi kuin pahinkaan orjuus.

Työväenpuloue asettaa ehdokkaan

Toronto. — Työväenpuolueen paikallisjärjestö ylimääräisessä kokouksessaan Työn Temppelillä päätti yksimielisesti asettaa oman parlamenttiehdokkaansa Toronton luoteisessa vaalipiirissä seuraavia Dominion yleisiä vaaleja varten. Mikäli tiedetään, ei Työväenpuolueen täkäläinen paikallisjärjestö tule asettamaan muita ehdokkaita, vaan aikoo panna koko kaupungin järjestyneen työväestön voimat liikkeelle yhden ehdokkaan valitsemiseksi. Ehdokas nimitetään maanantaina, elok. 10 p., pidettävässä ylimääräisessä edustajakokouksessa ja nimitys vahvistetaan sen jälkeen pidettävässä joukkokokouksessa.

Toronton ja Hamiltonin paikallisjärjestöjen toimesta pidetään yhteinen kesäjuhla lähellä Oakvilleä lauantaina elok. 1 p.

Kuolemantuomioiden täytäntöönpanoa lykätty

Pariisi. — Havasin uutistoimistolle Moskovasta saapuneessa tiedossa ilmotetaan neuvostohallituksen suostuneen Saksan ulkoasiain ministeristön pyynnöstä lykkäämään niiden saksalaisten oppilaiden kuolemantuomioiden täytäntöönpanoa, jotka Neuvosto-Venäjän korkein oikeus viime viikolla tuomitsi kuolemaan salaliittoutumisesta Trotskyn ja muiden neuvostohallituksen virkailijain murhaamiseksi.

150 MAILIA SOUTUVENEELLA

Sydney, N. S. — Maanantaina tuotiin Sydneyssä maihin kaksi ranskalaisen kuunarin, Maian kalastajaa, jotka kuunari Wally oli löytänyt Luero Bankin luota. Miehet kertovat sumussa eksyneensä laivastaan, ja soutaneensa 150 mailia viidessä päivässä. Ensimäisenä kolmena päivänä oli heillä ollut ravintona leipää ja vettä, mutta kahtena viimeisenä päivänä ei heillä ollut syömistä sen paremmin kuin juomistakaan, jonkatähden he olivat aivan uuvuksissa, kuin kuunari Wally heidät tapasi. Ranskan konsuli laittaa miehille passit, että he pääsevät St. Pierreen, jossa Maia tulee käymään.

VAPAUS

Canadan suomalaisen työväestön äänenkannattaja, ilmestyy Sudburyssa, Ont., joka tiistai, torstai ja lauantai.

Toimittajat:

S. G. NEIL. ARVO VAARA.

VAPAUS (Liberty)

The only organ of Finnish Workers in Canada. Published in Sudbury, Ont., every Tuesday, Thursday and Saturday.

Registered at the Post Office Department, Ottawa, as second class matter.

General advertising rates 75c per col. inch. Minimum charge for single insertion 75c. The Vapaus is the best advertising medium among the Finnish People in Canada.

ILMOITUSHINNAT VAPAUDESSA:

Naimailmotukset $1.00 kerta, $2.00 kaksi kertaa.
Avioliittoonmenoilmotukset 50c palstatuuma.
Nimenmuutosilmotukset 50c kerta, $1.00 3 kertaa.
Syntymäilmotukset $1.00 kerta, $2.00 3 kertaa.
Avioeroilmotukset $2.00 kerta, $3.00 kaksi kertaa.
Kuolemanilmotukset $2.00 kerta, 50c lisämaksu kiitoslauseelta tai muistovärsyltä.
Halutaantiedot ja osoteilmotukset 50c kerta, $1.00 kolmekertaa.
Tilapäisilmottajien ja ilmotusakenttuurien on, vaadittaessa, lähetettävä ilmotushinta etukäteen.

Vapauden konttori ja toimitus: Liberty Bldg Lorne St. Puhelin 1038. Postiosote: Box 69, Sudbury, Ont.

Jos ette mil'oin tahansa saa vastausta ensimäiseen kirjeeseenne, kirjoittakaa uudelleen liikkeenhoitajan persoonallisella nimellä.

J. V. KANNASTO. Liikkeenhoitaja.

Puolueemme jäsenistölle

Koska Canadan Kommunistipuolueen toimeenpaneva keskuskomitea on määrännyt puolueemme kansalliskonventsionin alkavaksi ensi syysk. yhdentenätoista päivänä ja koska lehtemme toimitukselta on kysytty, avataanko lehti kuuttakymmentä päivää ennemmin puoluetta koskevien asioitten käsittelylle, kuten puolueen sääntöjen kuudennen luvun seitsemännessä pykälässä määrätään, niin katsomme olevan asianmukaista täten ilmottaa puolueen suomalaiselle jäsenistölle, että lehtemme palstat ovat tästä numerosta lähtien avoinna puoluettamme toimintaa koskevien asioitten käsittelylle.

Tässä yhteydessä pyydämme toimituksen puolesta huomauttaa, että toivomme kirjottajain käsittelevän asioita mahdollisimman asiallisesti, toverillisessa ja puoluettamme ja koko kommunistista liikettä edistävässä ja rakentavassa mielessä.

Luokkataistelu Nova Scotiassa

Työmies-lehti julkasee ylläolevalla otsikolla varustetun kirjotuksen, joka kuuluu:

British Empire Steel yhtiön hiilenkaivajat Nova Scotian maakunnassa Canadassa ovat olleet jo neljä kuukautta lakossa, minkä he tekivät estääkseen työnantajan alentamasta palkkojaan. Hiilenkaivajien taholta tehtiin kaikki mitä voitiinkin tehdä palkkakysymyksen ratkaisemiseksi rauhallista tietä. Sellaisen tekivät työnantajat kuitenkin mahdottomaksi, kieltäytymällä edes neuvottelemasta asiasta. Ainoaksi keinoksi jäi työläisille mennä lakkoon, sillä palkkain, jotka jo ennestään olivat nälkärajalla, alentaminen ei voinut tulla kysymykseenkään. Parempi on kuolla kunniallla taistelussa kuin nääntyä perheineen hitaasti nälkään, ajattelivat hiilenkaivajat.

Lakko on kestänyt, kuten sanottu, jo neljä kuukautta eikä mitään merkkiä sen päättymisestä ole olemassa. Päinvastoin on tilanne lakkoalueella huomattavasti kärjistynyt viimeisien viikkojen aikana. Tähän asti on lakkoalueella ollut peräti rauhallista, mutta nyt näyttää siellä puhjenneen oikein sisällissota. Tähän eivät kuitenkaan ole lakkolaiset syyllisiä, vaan työnantajien sinne tuomat pyssyhurtat ja hallituksen sotaväki — taasen uusi todistus siitä, että rettelöitä lakoissa syntyy vasta sitten, kun työnantajat tarvitsevat erikoisia ammattirettelöitsijöitä.

Yksityisistä pyssyhurtista lienee Canadan työläisillä jo kokemusta ennestäänkin, mutta monikaan sikäläinen työläinen ei ehkä ole tähän asti ollut täysin selvillä, mitä osaa porvarillinen hallitus näyttelee silloin, kun työläiset nousevat vaatimaan itselleen oikeuksia. Nyt sitä vastoin Canadan työläiset saavat kouraantuntuvan opetuksen siitä, kenenkä puolella hallitus, tuo sama hallitus, jonka puolesta Canadan työläisetkin niin aulisti olivat valmiit uhraamaan itsensä mailmansodassa, tällaisessa tapauksessa on. Heti kun työnantajien pyssyhurtat olivat järjestäneet rettelöitä Nova Scotian hiilikaivannoilla, lähetti hallitus sinne sotilaitaan «yllapitämään järjestystä ja suojelemaan omaisuutta», sanottiin hallituksen tiedonannoissa, mutta todellisuudessa murtamaan hiilenkaivajien lakkoa, pakottamaan maan sikäläisiä työläisiä tuon ahnaan teräskorporatsioonin armoille.

Suurin osa Canadan ammatillisesti järjestyneistäkin työläisistä on näihin asti uskonut järjestöjensä johtajien vakuutuksiin, ettei työläisten tarvitse järestyjä valtiollisesti, eikä huolehtia oikeuksistaan valtiollisella alalla. Toinen osa työläisistä, vaikka ovatkin näytelleet vallankumouksellista osaa, väittävät, että työläisten ei tarvitse lainata sellaiselle kuin valtiolliselle toiminnalle mitään huomiota, koskapa valtio heidän käsityksensä mukaan on vain heijastus. Riittää kun työläiset järjestäytyvät taloudellisesti. Seuraus tästä kaikesta on ollut se, että työläiset, lukuunottamatta verrattain pientä todella luokkatietoista ryhmää, ovat jättäneet hallituksen kokonaan porvarien käsiin, vieläpä ovat äänillään auttaneet porvareita sen ohjaksiin. Mutta nyt kriisin tullen sama hallitus onkin heillä kaikkine aseellisine järjestöineen vastassa.

Luultavasti sekin osa Canadan työväestöstä, joka tähän asti on hylkinyt työläisten itsenäistä valtiollista toimintaa, nyt katkerin kokemuksien kautta oppii tuon työläisille niin välttämättömän läksyn, että työtätekevän luokan tulee luokkana valvoa oikeuksiaan ja järjestyä niin taloudellisella kuin valtiollisellakin alalla.

Mutta Nova Scotian hiilenkaivajien taistelu ei ole yksinomaan heidän taisteluaan; se on samalla kaikkien työläisten taistelua. Nova Scotian työläiset suoriutuvat voittajina taistelustaan vain sillä ehdolla, että työläiset muualla avustavat heitä. Meidän velvollisuutenamme on ojentaa Nova Scotian urhokkaille rintamamiehille auttava kätemme, muistaen, että he ovat tänäpäivänä taistelussa, mutta huomenna voi olla meidän vuoromme.

Tehdaskomiteat Italiassa

Turinin, nykyaikaisen italialaisen suurteollisuuskaupungin tehdaskomiteavaalit ovat jälleen osottaneet, että tuon kaupungin suuri enemmistö on vasemmistoaineksista työväkeä.

Äskettäin pidettiin nim. sanotun kaupungin ja koko Italian suurimmassa autotehtaassa (Fiat) tehdasneuvoston vaalit. Näissä vaaleissa esiintyivät kommunistit yhdistyneitä reformisteja, maksimalisteja, katolilaisia ja fascisteja vastaan, sekä voittivat vaalin. Tämä voitto on suurimerkityksellinen etenkin poliittisessa suhteessa, sillä se osottaa, että sanotun kaupungin työläiset alkavat kadottaa uskonsa reformistien ja fascistien saarnaamaan yhteistyöpolitiikkaan. Italian ammatillisen liikkeen virtauksille tämä on sangen selventävä, varsinkin ulkopuolelta katsoen. Italian kommunistit ovat nim. viime aikoina taistelleet tunnuslauseen puolesta: tehdasneuvostot on muodostettava proletaarisen yhteisrintaman pääjärjestöiksi. Fiatin autotehtaassa suoritetut vaalit osottavat siis, että Turinin teollisuustyöläiset alkavat ryhmittyä tämän tunnuslauseen taakse.

Mitä radikaalisemmiksi Italian työläiset alkavat käydä, sitä ankarammaksi on painostus käynyt Italian ammattijärjestön johtomiesten taholta. Kuten tiedetään, ovat nämä sangen ahdaskatseisia sosialidemokraatteja, joidenka tarkotukset kyllin selvästi tulivat esille ammattijärjestön viimeisessä edustajakokouksessa.

Varsinkin fascistisen terrorin kautena on tehdaskomiteain merkitys Italiassa suuressa määrin kasvanut. Ne muodostavat työväen proletaarisen puolustuksen todelliset linnotukset taistelussa fascismia ja taantumuksen hyökkäyksiä vastaan. Näitä komiteoita johtavat nim. henkilöt, jotka omaavat työpaikkojen työläisten täyden luottamuksen. Siinä niiden suuri merkitys. Tähän tulee vielä lisäksi se, että mainitut komiteat muodostavat työpaikoilla yhteisrintaman ja luokkayhteisyyden järjestön. Kun liittojohdot, kuten usein on sattunut, valitsevat jäsenehdokkaansa siten, ettei se vastaa suurten joukkojen toivomusta, niin asettavat kommunistit näissä vaaleissa, puolustaakseen työläisten intressejä, riippumattomia listoja.

Edellä kerrotuissa Fiatin tehtaan vaaleissa saivat kommunistit ääniä 5,200, reformistit 2,485, fascistit 765 ja katolilaiset 410. Huomattava on varsinkin fascistien äänimäärän aleneminen — heitä nyt äänestäneet ovat yleensä vain tehdaspoliiseja, pomoja j.n.e.

Kautsky-vanhus sotajalalla

Vanha Kautsky-ukko on esiintynyt sotaisena. Ei kapitalismia vastaan, kuten hän teki nuorempana ollessaan, marxilaisena esiintyessään, mutta työväenvaltiota, Neuvosto-Venäjää vastaan. Kautsky, joka on harmaahapsinen ja uudelleen — henkisiltä voimiltaan — lapseksi tullut, kuten nuoremmat työläisluokkataistelijat Saksassa nykyään sanovat, on kuitenkin säilyttänyt sapekkuutensa neuvostovaltaa vastaan. Tässä suhteessa ei hän anna periksi suinkaan Hindenburgille, joka muuten on hänen kanssaan joksikin saman ikäinen. Hän on kapitalismille yhtä lempeä ja lauhkea, mutta työväenvallalle on hän äreä. Vieläpä on hän tässä suhteessa sangen aktiivinenkin.

Tämä kaikki käy selville hänen esittämistään päätösponsista, joita hän äskettäin tyrkytti II Internationalen johtoherroille neuvostovaltaa vastaan.

Ponsiesityksessään sanoi Kautsky m.m. seuraavaa: «Samoin kuin kaikkien maitten sosialistien velvollisuutena on ollut taistella absolutismia (yksinvaltaa) vastaan, on niiden tärkeimpänä velvollisuutena nyt taistella sitä despotismia vastaan, joka sortaa Venäjän ja sen vallottamien alueitten kansaa. Ne, jotka vallankumouksesta hyötyivät, ovat tulleet sen haudankaivajiksi, ja nyt, kun ne ovat täyttämässä vallankumousvastaista tehtävää ainoastaan, edustavat ne venäläismallista bonapartismia.»

Mutta millä tavalla, millä keinoilla manaa Kautsky II Internationalea taisteluun Neuvosto-Venäjää vastaan? Hän resuneerailee sinne ja tänne, arvioiden ja punniten niitä ja näitä aseita ja keinoja — niiden tarkotuksenmukaisuuden kannalta. Ei hän asiaa pohdi työväen luokkamoraalin kannalta, sen puolen kanssa on hän jo aikoja sitte tilinsä tehnyt. Monisanaisuudessaan vatkaa hän puolta ja toista, ehdottomatta lopuksi kylläkään mitään kouraantuntuvampaa — sillä hän ajattelee tilanteen tarjoavan aseen käteen. Kunhan Hindenburgin hallitus ja liittolaisten suunnittelema «turvallisuussopimus» alkaa vaikuttaa, silloin on Kautskyn suunnitelmalla toteutumismahdollisuuksia. Sillä tavalla hän kai ajattelee.

Mutta tämä ukon suunnitelma tuntui venäläisistä menshevikeistäkin sentään liian — avoimelta. Eivät hyväksyneet sitä. Kautskyn esitys siis äänestettiin kumoon. Ei taaskaan työväenluokkamoraalisista syistä. Tarkotuksenmukaisuussyistä vain.

Yhdysvaltalainen pääoma Canadaa vallottamassa

Yhdysvaltalaisten sijottajien Canadan vallottaminen jatkuu, edistyen vuosi vuodelta. Torontolainen kapitalistien äänenkannattaja «Financial Post» katsauksessaan vuodelle 1925 mainitsee, että Suur-Britannian sijotukset Canadassa tekivät vuonna 1918 $1,860,000,000 ja v. 1923 vain $1,996,000,000, vastaten noin 7 prosentin nousua. Samaan aikaan nousivat yhdysvaltalaiset sijotukset Canadassa $418,000,000:sta vuonna 1918 $2,478,000,000 vuonna 1923, vastaten 500 prosentin lisäystä.

Suomen Suojelusliitto — kansainvälinen fascistijärjestö

Joitakin aikoja sitten palasi ulkomaamatkaltaan pari Suomen fascistiliikkeen tunnetuimpia kykyjä, toht. Heikki Renvall ja prof. Suolahti. He olivat Suomen Suojelusliiton edustajina ottaneet osaa erään uuden kansainvälisen yhtymän Genevessä pidettyyn kokoukseen ja kertoi ensinmainittu tunnetulla avosuisuudella sekä matkansa tarkotuksesta kuin myöskin osittain kokouksen menostakin. Kokouksen päätöksistä ja niistä keinoista, joita tämä uusi kansainvälinen yhtymä käyttää tarkotuksiensa saavuttamiseksi, ei mainittu edustaja kuitenkaan ilmottanut mitään, enempää kuin kokouksen omasta puolestakaan on niistä minkäänlaisia tiedonantoja annettu. Tämän uuden internationalen tarkotuksena kuitenkin on, arvon tohtorin omien sanojen mukaan, taistella työväenliikettä vastaan ja turvata porvariston riistomahdollisuudet, kaikin käytettävissä olevin keinoin. Se, että taistelu ensikädessä kohdistuu työväestön kolmatta internationalea vastaan, on aivan luonnollinen asia, koska siinä on keskitetty porvaristolle enimmän uhkaava vaara.

Varmaa on kuitenkin, jos sellainenkin mahdottomuus kuin kolmannen internationalen hävittäminen ja koko kommunistisen liikkeen poistaminen mailmasta toteutuisi, että silloin tämä fascistinen liike heti kääntäisi kärkensä myöskin muodollistakin demokratiaa vastaan. Tämä n. s. kansanvalta elää vain työväen luokkataistelun kustannuksella ja sen varjossa. Siinä tapauksessa, että porvariston tosiaan onnistuisi täydelleen tuhota luokkataistelu — joka muuten on mahdottomuus — niin tuhoaisi se heti sen jälkeen myöskin pikkuporvarillisen kansanvallan. Nykyinen suurkapitalismi on kehittynyt tilaan, mikä ei enää edellytä muodollistakaan kansanvaltaa valtiomuodon perustaksi. Porvarillinen kansanvalta perustuu vapaaseen kilpailuun ja pienyrittäjien mahdollisuuteen elää sellaisissa taloudellisissa oloissa, joissa kilpailumahdollisuuksia vielä on jälellä. Suurteollisuus ja keskitetty pääoman valta on tuhonnut molemmat. Pienporvaristo on vaipunut taloudellisessa asemassaan niin syvälle, että sen talous pakottaa sen käyttämään valtiollisiakin mahdollisuuksia suurporvaristoa vastaan. Talonpojilla on sama juttu. Olojen pakosta siis liukuu jokaisen maan suurporvariston valtaa tukevat ainekset kannattamaan keskitettyä harvainvaltaa ja sitä mukaa vastustamaan kansanvaltaa.

Porvarillisen kansanvallan elinehtona onkin enää vain edellytys, että suurporvareiden aseenkantajilla on vieläkin suurempi vihollinen kuin demokratia. Tämä vihollinen on taisteleva työväenluokka, joka yrittää poistaa kaiken yksityisriiston oli se sitten pientä tai suurta. Suurporvariston aseenkantajien joukko on toistaiseksi liian heikko voidakseen yksin suorittaa taistelunsa työväenluokan eturintamaa vastaan. Hekin tarvitsevat apua ja saavat sitä pikkuporvarilliselta demokratialta, jonka yhteiskunnlalinen näköpiiri on siksi ahdas, että se ei näe eteenpäin, vaan ainoastaan taakseen. Tällä tavalla siis toistaiseksi Herodes ja Kaifas ovat löytäneet toisensa.

Herodes on kuitenkin aina Kaifasta viisaampi. Tässäkin tapauksessa tietää fascismi aivan hyvin mitä se tahtoo ja kuinka pitkälle yhteistyö demokraattisten ainesten kanssa voi mennä. Fascismi on suurporvariston valtiollinen aate ja vaikkakin sen nykyisessä sisällössä on tavattoman paljon ristiriitaisuuksia johtuen siitä, että sen aseenkantajat ovat kirjavaa väkeä, suurelta osaltaan pikkuporvareista kokoonpantua, niin sittenkin sen lopullinen tarkoitus, — kapitalistisen diktatuurin perustaminen — on ainoa valtiomuoto, joka puhdistettuna pikkuporvarillisesta kuonasta kykenee lopullisesti pitkittämään kapitalismin ikää. Suurporvaristo on taloudellisesti hallitsevaa ja sellaisena sekin näkee, mistä vaara sitä todellisesti uhkaa, samalla kun sillet on selviönä sekin, millä tavalla sen valta voidaan säilyttää. Tästä se vetää selvät johtopäätökset ja määrää menettelytapansa aivoituksiensa toteuttamiseksi.

Porvarillisen demokratian se kykenee helposti kukistamaan, jos se vain ensiksi onnistuu lyömään maahan luokan, joka on yhtä selvillä omasta päämäärästään kuin suurporvaristokin. Tämän hetken taistelu kohdistuukin tällä hetkellä siihen, kumpi näistä kahdesta taistelijasta ensiksi kykenee järjestämään joukkonsa heidän välissään liikkuvasta tiedottomasta ja demokratiaa haihattelevasta massasta. Fascismi koettaa vetää heitä puolelleen taistelussaan työväkeä vastaan ja myöntää täytyy, että heidän puolellaan on suurenmoiset mahdollisuudet. Koko mennyt aika on heidän puolellaan. Sillä ajalla syövytettyihin ennakkoluuloihin vetoamalla ja teeskentelemällä kansainvaltaisuutta kykenevät fascistit viemään harhaan valtavia joukkoja. Työväkeä vastassa taasen on juuri nuo samaiset syyt. He eivät voi, eivätkä saa vedota niihin. Taistelevain työläisten on aina vaan viitattava eteenpäin ja siellä pilkehtiviin syhin.

Samoin kuin työväki aikoja sitten on huomannut luokkansa lopullisen voiton ratkaisun piilevän kansainvälisyydessä, niin myöskin fascismi on pakotettu siirtymään samoille poluille. Senkin täytyy nyt koota kansainväliset voimansa saattaakseen omat päämääränsä voittoon. Kotimaassaan sotainen, kansalliskiihkoinen äärimäisyyksiin saakka ja suvaitsematon kaikille muille valtiollisesti toisin ajatteleville, se kiroaa anathemaa kansainvälisyydelläkin, mutta siitä huolimatta kuitenkin alkaa itse liikkua samalla pohjalla. Tämä ristiriita on kuitenkin enemmän näennäistä kuin asiallista. Sen peittäminen on kuitenkin fascismille tärkeätä, koska sen täytyy demokratian vuoksi asettua kiihkokansalliseksi, voidakseen pitää tätä aisoissa. Siitäkin syystä kehaisee se kansainvälistä tietä taistelevansa yksinomaan vain kommunismia vastaan.

Olisi väärin uskoa fascismin aatteen vallanneen vain äärimäisen oikeistopuolueen. Päinvastoin kuuluu S u o m e n k i n Suojelusliittoon edistysmielisen puolueen pääjehuja ja samoinkuin maalaisliittolaistenkin joukossa on suuri määrä fascisteja. Ne ovat aineksia, jotka hartaasti kyllä toivovat "vanhojen hyvien olojen" palautuvan, mutta kuitenkin vaistomaisesti aavistavat tulevaisten olojen sittenkin pysyvän pystyssä vain heidän aseittensa avulla. Äärimäisellä oikeistolla havaitsemme taasen usein istuvan sellaisiakin, jotka eivät kannata fascismin kaikkia ilmenemismuotoja. Tahtomattaan ja tietämättään taasen kaikki porvaripuolueet joutuvat palvelemaan tietoisten fascistien pyrkimyksiä. Tässä mielessä käsitettynä voidaankin sanoa sosialidemokratian olevan fascismin äärimäisen vasemmistosiiven.

Työläiskynäilijät — Muistakaa Työmiehen Joulua

Tämän vuoden "Työmiehen Joulu" tulee julaistavaksi entistä suurempana. Jotta se saataisiin yhä monipuolisemmaksi, laajojen joukkojen tulkitsijaksi, on välttämätöntä se, että työläiskynäilijämme siihen kirjottavat. Älkää siis unohtako tätä.

"Työmiehen Jouluun" aiotut käsikirjotukset täytyy olla perillä viimeistään elokuun puolivälissä. Parempi jos aikaisemmin ehditte kirjottaa. Lähettäkää kirjotukset osotteella: "Työmiehen Joulun Toimitus", Box 553, Superior, Wis.

C. K. S. J. seitsemännen piirin kesäjuhlat,

jotka pidettiin Vancouverissa, B. C., kesäkuun 30 ja heinäkuun 1:n päivä yhteisesti seitsemännen piirin osastojen toimesta, onnistuivat paremmin kuin koskaan ennen, niin juhlien ohjelmaan kuin osanottoonkin nähden. Juhlien ollessa ainoastaan kaksipäiväiset, ei tätä tilaisuutta varten varattu ohjelmaa voitu kaikkia suorittaa parhaalla tahdollakaan. Puheet ja näytöskappaleet vieden suurimman osan ajasta, joten muun ohjelman suorittaminen oli järjestettävä niiden välille siten, että ohjelman suoritus jatkui melkein keskeytymättä, josta oli seurauksena että ohjelman seuraaminen tuppasi toisinaan käymään yleisölle ylivoimaiseksi. Siitä huolimatta jäi osa ohjelmasta suorittamatta, kuten kuvaelma "Isän haudalla", jonka Websters Cornersin nuoriso aikoi esittää, ja urheilukilpailut jäivät myös suorittamatta sekä Vancouverin toverien varaama näytöskappale "Viettelijä". Kappale tullaan kuitenkin esittämään heinäkuun viides päivä ja käytetään siitä tulevat varat samaan tarkoitukseen kuin juhlista kertyneet varatkin, nimittäin piirirahaston kartuttamiseen.

Juhlat alettiin kesäkuun 30 päivä kello 7 illalla avauspuheella, jonka piti K. Hendrikson. Hän lyhyesti selosti tällaisten juhlien merkitystä ja lausui yleisön tervetulleeksi, korottaen naisten ja nuorison mukaan saamisen tärkeyttä kommunistiselle liikkeelle. Puheen jälkeen N. Nikander lausui runon ja Ladysmithin nuorisoliittolaiset lauloivat. Sitten Chase Riverin toverit esittivät näytöskappaleen "Murrosajan mainingeissa", joka on kuvaus Suomen luokkasodan lähimmältä jälkiajalta, joten sen sisältö on meikäläisille mielenkiintoinen ja esitys sujui koko hyvin. Kappaletta seurasi tunnin kestävä juhlapuhe W. Sillanpäältä, jossa puheessaan hän seikkaperäisesti selosti työväestön olosuhteiden kärjistymistä käyttäen esimerkkinä Vancouverin saaren kaivostyöläisten asemaa. Samalla kuitenkin osoittaen, että työläisillä ei ole mitään syytä vaipua pessimistisyyteen, vaan päinvastoin on toimittava entistä ripeämmin työläisten järjestäytymisessä sekä painosti työläisten yhteisrintaman välttämättömyyttä lopullisen päämäärän saavuttamiseksi.

Puhetta seurasi juhlaruno F. Kivelältä ja Meimi Maunukselta pianosoolo. Sen jälkeen otettiin kahvilomaa. Väliajan jälkeen Websters Cornersin toverit esittivät näytöskappaleen "Politiikan pyörteissä", joka on huvinäytelmä kolmessa näytöksessä. Sen sisältöön ja esitykseen näytti yleisö olevan erittäin tyytyväinen. Aika olikin jo kulunut yli puolen yön, niin yleisön tanssihalun tyydyttämiseksi työnnettiin tuolit seinille ja alettiin pyörimään, jota jatkui kello kahteen asti aamulla.

Heinäkuun 1:nen päivä alettiin juhlat kello kaksi ip. N. Altenin puheella. Hän kuvasi puheessaan sitä rappiotilaa, johon viimeinen suursota ja sitä seurannut Versaillesin rauhansopimus syöksivät nykyisen porvarillisen yhteiskuntajärjestelmän ja niitä tehtäviä, joita nykyinen tilanne asettaa työväen järjestöille ja etenkin kommunistisille puolueille. Puhetta seurasi runo Wilma Altenilta, ja Chase Riverin Junior groupin sauvaliikkeet.

Kilpailut voitiin järjestää ainoastaan laulussa ja runonlausunnossa, sillä muille aloille ei ollut ilmottautunut kilpailijoita. Laulussa sai ensimäisen palkinnon Helga Lind, toisen Elsi Alten. Runonlausunnossa sai ensimäisen palkinnon Elli Luoma, toisen A. Salomaa. Palkintoina jaettiin kirjallisuutta. Palkinnon saaneiden lisäksi otti kilpailuihin osaa laulussa Irene Koski, runon lausunnossa Eli Palo, Helvi Romban, Mrs. Järvi ja E. Leimo. Kilpailujen jälkeen Websters Cornersin voimistelijat esittivät "pyramiideja". Esitys herätti ihastusta yleisössä. Otettiin illallisloma. Tunnin kestäneen väliajan jälkeen alettiin ohjelman suoritus kello 6. Esitettiin puhumaan Frank Palm Seattlesta. Hän selosti puheessaan nykyisin tällä mantereella käynnissä olevaa työnantajien hyökkäystä työläisten taloudellisia järjestöjä vastaan, niiden murskaamiseksi ja avonaisen työpajan käytäntöön saattamiseksi. Sekä niitä keinoja, joita työläisten on tässä taistelussa käytettävä, todeten että kommunistisen kansainvälisen esittämät menettelytavat ovat ainoat oikeat ja tehoisat niin tämän päiväisissä taisteluissa kuin myös lopullisessa porvariston ylivallan murskaamisessa ja työn tasavallan rakentamisessa.

Puheen jälkeen Ladysmithin toverit esittivät näytöskappaleen "Missä on minun lapseni tänä iltana", murhenäytelmä kahdessa näytöksessä. Kappaleen sisältö kuvaa työläisten kurjaa asemaa niin sattuvasti, että hyvin esitettynä se sai miespuolistenkin katsojain silmäkulmat kostumaan. Juhlien ohjelmaa rikastuttivat edellämainittujen lisäksi monet toverit esittäen näytäntöjen välillä erilaista ohjelmaa, joista mainittakoon Vilma Altenin pianosoolo, A. Salomaan humoori, Toivo Salmen kupletti, Mrs. A. Maunuksen laulu, W. Marttisen ja A. Nurmen yhteislaulu, Onni Partan runo ja Port Moodyn naiskuoron laulu. Viimeisenä näyttämöllä esiintyivät Port Moodyn toverit esittäen kappaleen nimeltä "Joonas Julppilan lankeemus", kahdessa näytöksessä. Kappale kuvaa talonpoikaiselämää Suomessa ja on sen kirjottaja nähtävästi koettanut tuoda sen esiin humoristisessa asussa, kuitenkaan ei hän ole siinä sanottavasti onnistunut, enempää kuin sen teknillisessä rakenteessa yleensä, sillä kappale on liian pitkäveteinen, josta on seurauksena että vaikka sen esittää hyvinkin niin ei se voi suuremmassa määrässä temmata katsojia mukaansa. Juhlat lopetettiin parin tunnin tanssilla.

Kuten ylläolevasta selviää, onnistuivat juhlat kaikin puolin tyydyttävän hyvin, huolimatta siitä että Vancouverin osaston orkesterin johtavat ainekset koettivat niiden onnistumista saboteerata, viime tingassa kieltäytymällä soittamasta näissä juhlissa, vaikka yleinen käsitys oli että he tulevat juhlille soittamaan ja olivat he juuri sitä tarkotusta varten harjotelleetkin jo pitemmän aikaa ja oli tästä soitosta myös mainittu ilmotuksissakin. Mutta kun osastojen yhteinen juhlatoimikuntien kokous päätti, että kaikkien ohjelman suorittajien on maksettava sisäänpääsy juhlille, paitsi näyttelijät, jotka pääsivät vapaasti sinä päivänä, jolloin he esiintyivät, niin nämä orkesterin johtavat ainekset kieltäytyivät maksamasta sisäänpääsymaksua, seuraus ollen että soitosta ei tullut mitään. Merkille pantava seikka tämän asian yhteydessä on se, että juhlatoimikunta teki tällaisen päätöksen ulkopuolisten toverien esityksestä, joille juhliin osanotto kyytimaksuineen ja muine matkojen aiheuttamine kuluineen kysyi paljon enemmän aineellisia kuluja kuin meiltä vancouverilaisilta, joten niiden henkilöiden menettely, jotka kieltääntyivät noudattamasta tätä yhteistä päätöstä, on katsottava tahalliseksi työväen yhteispyrintöjen vastustamiseksi ja on se sellaisena tuomittava. Kaikille niille tovereille, jotka ottivat osaa ohjelman suoritukseen tai muuhun toimintaan, jolla edistivät juhlien onnistumista, on annettava siitä täysi tunnustus. Sillä he täten teoillaan ilmaisivat, että he käsittävät työläisten yhteisten pyrintöjen merkityksen sillä tällaisillä juhlilla on nykyoloissa suuri merkitys, koska niiden avulla voidaan saada suuret työläisjoukot koolle, joka taasen luo joukoissa innostusta asiamme eteenpäin viemiseen ja varmuutta asiamme oikeudesta. Samalla kuin niiden avulla voidaan koota varoja kasvatustyön edelleen jatkamiseen muissa muodoissa työläisten keskuudessa. Sillä olihan näistäkin juhlista yleistulot vähän yli 700 dollaria. Lähempi tiliselostus niistä tullaan julkasemaan Vapaudessa piiritoimikunnan puolesta, joten en katso tarpeelliseksi näitä numeroita sen lähemmin penkoa tämän yhteydessä.

Yleisesti hyväksytty määritelmä on, että käytännöllinen kokemus on paras opettaja. Näistäkin juhlista olisi jonkun verran oppimista niille tovereille, jotka niiden järjestämiseen joutuvat osaaottamaan ja toivottavaa olisi, että he ottaisivat tästä läksystä oppiakseen, sillä kaikesta päättäen näitä tällaisia juhlia tullaan vastaisuudessakin järjestämään. Mikäli tämä seitsemäs piiri on kysymyksessä, niin Vancouveri luonnostaan on se paikka, jossa näitä juhlia tullaan vastakin viettämään ja senkin puolesta, että vancouverilaiset kunnostautuivat kaikkein huonoimmin näillä juhlilla, olisi juuri heidän niistä enimmän opittava. Huomattavin puutteellisuus vancouverilaisten taholta näissäkin juhlissa oli se, että jätetään kaikki juhlaa koskevat yksityiskohdat järjestämättä aivan viime minuuttiin asti. Ennen kaikkea olisi vancouverilaisten käsitettävä se seikka, että kaikki juhlain yhteydessä ilmenevät eri tehtävät on paikallisten toverien tehtävä, ohjelman suoritusta lukuunottamatta, sillä siinä tulee toisten osastojen vastaisuudessakin avustaa juhlien onnistumista, mutta emmehän voi vaatia heiltä muuta, sillä he kuitenkin ovat tavallaan vierailulla täällä juhlilla käydessään.

Valittu.

Toronton uutisia

Suomalaisen Seuran puolivuosikokouksessa heinäkuun 5 päivänä luettiin seuran puolivuositiliraportti, jonka perusteella seuran nykyinen omaisuus on $42,773.66. Siihen sisältyy seuran omistama talo 957 Broadview Ave, arvo $34,600 ja yksi tontti, arvo $1,300 ja loppu summa kuuluen irtaimeen seuran omaisuuden arvoon.

Seuralla puolen vuoden aikana on ollut tuloja $3,182.90. Samalla ajalla menoja $1,287.82, johon menoerään sisältyi toisen kiinnityslainan lunastus $1,791.38, jonka maksamiseksi seura joiltakin osaston jäseniltä lainasi $1,400, kassasäästö ollen nyt tilikauden päätyttyä $1,894.78. Tilintarkastajien lausunnon perusteella hyväksyi kokous tilit luetussa muodossa.

Seuran virkailijat valitaan vaan kerran vuodessa kalenterivuoden päätyttyä, joten kokoukselle ei ollut tiliselvittelyn jälestä asioita, vaan päätettiin lopettaa kokous.

Kommunistipuolueeseen kuuluvan Suomalaisen Järjestön Toronton osaston puolivuosikokous pidettiin heinäkuun 5 päivänä.

Tov. J. W. Ahlqvist luki osaston tilit kuluneelta puolelta vuodelta, ollen osastolla tuloja $2,823.15, menoja samalta ajalta $2,625.15, velkaa veromerkeistä, vuokrasta ynnä muista $447.75 sekä merkeissä olevia varoja on kiinnitetynä $522.

LIIKKEENHOITAJAN OSASTO

Urheilu- ja voimistelukirjallisuutta

Vapauden kirjakauppaan on juuri saapunut suoraan Suomesta seuraavia urheilu- ja voimistelukirjoja:

Nyrkkeilyn Alkeet, kirj. Arthur Koch, sid.	$1.00
Työväen Urheilukalenteri 1925, toimittanut V. Koivula, sid.	.75
Vapaaliikkeitä, Musiikin mukaan, kirj. Väinö Laherma, nid.	.50
Sauvaliikkeeitä, Musiikin mukaan, kirj. Väinö Laherma, nid.	.50
Rata- ja Kenttäurheilun käsikirja, kirj. J. J. Mikkola, sid.	1.00
Urheilu Ohjesääntö, julk. Puolustusministeristö, sid.	1.25
Komentoharjotuksia, kirj. E. Kallio, nid.	.75
Painiskeluopas, kirj. H. Lehmusto ja A. Laitinen, nid.	1.25
Lapsivoimistelu, kirj. Fanny Stenroth, nid.	.75

Tehkää tilaukset joutuin niin että osaamme ensi talvea varten lisätä puuttuvilla kirjoilla tätä varastoa.

VAPAUDEN KIRJAKAUPPA
Box 69, SUDBURY, ONT.

02. Kassasäästö alkaneelle toimintakaudelle $74.25. Luettiin alaosastojen, näytelmäseuran, ravintolatoimikunnan, agitatsionikomitean ompeluseuran, voimisteluseuran tiliselvittelyt, jotka kaikki tilintarkastajien lausunnon perusteella hyväksyttiin.

Alkaneelle toimintakaudelle valittiin virkailijoita ravintolatoimikuntaan Anna Järvis, Ida ja John Aalto sekä Axel Hill, joille annettiin oikeus kuulustella osaston naistoveria kolme lisää, jotka heidän esityksestään tulee ensikokouksessa hyväksyttäväksi.

Järjestysvaliokuntaan valittiin uudelleen, paitsi eronneen tov. A. Andersonin tilalle valittiin Arvi Kivi.

Ovilippujen myyjät iltamatilaisuuksiin valittiin entiset uudelleen.

Kokousraportteriksi ja kirjeenvaihtajaksi Vapaudelle valittiin tov. A. Hautamäki.

Osaston kokoukset pidetään entiseen tapaan samassa järjestyksessä kesän ajalla kuin ennenkin, siis jokaisen kuukauden ensimäinen ja kolmas sunnuntai alkaen kello kahdeksan illalla. Puolta tuntia aikasemmin on jokaisessa kokoustilaisuudessa tutkijakomitea ottamassa vastaan uudet jäsenet. Siis osaston kokous on heinäkuun 19 päivä, sunnuntai-illalla. Muistakaapa saapua monilukuisena.

Kenttäjuhlat toimii osaston kenttäjuhlakomitea lauantai-iltapäivällä, heinäk. 18 p., alkaen kello kaksi iltapuolella Don-laaksossa, samalla kentällä kuin oli juhlamme Dominion päivänä. Kentälle on taasen järjestetty monipuolinen ohjelma urheilua ja henkistä. Urheilun järjestää osaston urheiluseura "Yritys". Henkisestä puolesta mainittakoon muun muassa sadunkertontakilpailut. Sadut ovat mukaan tempaavia silloin kun on asiallisia satuja — niitäkin valitetaan o[illegible]van — ja siksi juhlakomitea päät[illegible] edistää tätä puolta, laittamalla [illegible] kilpailut, jotta näemme minkälaisia satuja saamme kuulla. [illegible] lisäksi on kentällä ren[illegible] ja nuolen heittoa, joista parhaat palkitaan. Siis tekemistä, näkemistä ja kuulemista on tarpeeksi [illegible] puoleksi päivää, joten juhlakomitea toivoo taas kentällä tapaavansa [illegible] joukon osanottajia kuin oli Dominion päivän juhlassa. Kentällä pimeän tullen [illegible] samana iltana tanssit Suomalaisen Seuran huoneustolla kenttäjuhlakomitean toimesta [illegible] sisäänpääsymaksulla ja hyvällä soitolla. Siis nekin, jotka eivät [illegible] syystä tai toisesta voi kentälle [illegible], tulevat tanssiin illalla. Sa[illegible] sattuessa ei pidetä kenttäjuhlaa, vaan illalla tanssit ja kentälle [illegible] henkisen ohjelman suori[illegible].

[illegible] ehkä ajattelee, miksi olemme järjestäneet tämän kenttäjuhlan lauantai-iltapäiväksi. Kenttäjuhlakomitea piti silmällä entistä [illegible]. Meillä aikaisemmin vietettiin miltei kaikki kenttäjuhlat lauantai-iltapäivällä siksi, ettei pyhänä [illegible] mitään urheilua, eikä henkistä ohjelmaa, jota nyt [illegible] arkipäivisin tehdä, kun [illegible] samaan yksityiselle [illegible]. Yleisöissä puistoissa ei saa [illegible] ohjelmaa suorittaa pyhänä [illegible] juhlamme olisi mo[illegible] ohjelmaltaan, niin siksi [illegible] lauantai-iltapäivää, ja [illegible] että suomalainen työväestö [illegible] kannatuksensa sille järjestyssä muodossa.

[illegible] verityö tapahtui Richmond [illegible] heinäkuun 5 päivää vasten [illegible] suomalaisten keskuudessa. [illegible] päihtynyttä miestä riitaan [illegible] seurauksena, että [illegible] kuusi eri haavaa vas[illegible] ja niskaan, [illegible] aseenaan partaveistä. Voi[illegible] verenvuodon seurauksesta [illegible] heikossa tilassa sai[illegible] ja toinen verityön tehty-

ään pakeni, jota ei vielä tähän mennessä virkavalta ole etsiskelyistään huolimatta löytänyt.

Noissa keskikaupungin pimennoissa kaikenmoisilla hulikaaniteoillaan nuo raukkamaiset kansalaiset ovat viime aikoina kohottaneet tämän kaupungin suomalaisten kansallismainetta, jotka ovat erimuotoisia, kuten nurkkatanssit, kortin peluu, viinanjuonti, ja sitte aina näiden jokaisen päälle pienempi tai isompi tappelu, että jokainen edesottaminen tulee myös virkavallan tietoon. Lisäksi saavat kaupungissa olevat rehelliset kunnon kansalaiset kaupungin muunkielisen väestön vihan ja ylenkatseen osakseen, siksi että nuo paheisiin vajonneet raukat elävät raakalaiselämää, ollen vielä lisäksi niille rehellisille kansalaisille pelon ja kauhun esineenä, jotka ovat pakotettuja asumaan niillä seuduin, missä näiden mainittujen paheiden harjottajat oleilevat, missä nurkkatanssien pitäjät heitä suojissaan hyyssäävät, joten järjestyneen suomalaisen työväestön yhä voimakkaampi sota kohdistettakoon nurkkatansseja, koiratorppareita ja peliluolia vastaan, huolimatta vaikka uskonnon nimessä kulkevat, virkavallan suosiossa olevat heitä suosisikin. Mutta jokaisen kunnon työläisen sotahuutona pitää olla: **taistelu paheita vastaan**, sillä niiden hävittyä vasta joukkomme laajenee ja työläiset käyvät tositaisteluun paheiden yhteiskuntaa vastaan.

Nuokaan urhot eivät ainakaan lukeutuneet järjestyneiden työläisten joukkoon. Saatujen tietojen mukaan verityöntekijä on opin käynyt kotimaassaan, ollen yksi kukkanen suojeluskuntarenkaasta, joka toisella kansallisnimellä tunnetaan lahtarikaartina. Siis tehtäväänsä hän oli oikein opin saanut ja kuului niihin hyvämaineisiin kansalaisiin, joille täkäläinen kirkkokunta on suunnassa seisoallaan vannonut, ja joille itse pastori kävi arvonantoa hakemassa järjestyneiden työläisten puolesta. — Kaunista väkeä, eikö olekin?

Fort Williamin uutisia

Juhlia on nykyään ollut paikkakunnallamme oikein runsaalla mitalla, kun on ollut kahdet juhlat nyt lyhyen ajan sisällä. Port Arthurin ja Fort Williamin yhteiset juhlat olivat 20 ja 21 päivä kesäkuuta ja onnistuivat ne kaikin puolin hyvin, kuten on ollut selostusta lehdessä jo aikaisemmin Port Arthurin kirjeenvaihtajan taholta.

Alueen piirijuhlat olivat 1 päivä heinäkuuta ja eivät ne ainakaan onnistuneet huonommin kuin edellisetkään juhlat, kenties jossain suhteessa vähän paremminkin.

Näistäkin tullaan tekemään juhlakomitean taholta lähempää selostusta, joten en rupea tässä niistä sen enempää selostamaan.

Taaskin tulee uutta. Fort Williamin osaston näytelmäseura näkkää parhaillaan harjottelee näytelmää "Politiikan pyörteissä" ja tulee se esitettäväksi torstaina 16 päivänä tätä kuuta. Kukaan ei jätä tätä näytelmää katsomatta, sillä tämä on sitä mikä on, ollen sellainen kunman ilman näytelmä, joka virkistää jokaista näin kesän helteessä.

Näytelmän aihe on Suomesta aivan nykyajalta ja on se esittämiseen hauska kuvaus ajan suurpoliittisten tapahtumien vaikutuksesta yksinkertaisen maanviljelijän ajatusmeininkeihin, jotka näytelmän kolmen näytöksen ajalla ehtivät sekaantua aivan tavalla. Isäntä asetetaan jossain sonniyhdistyksen kokouksessa eduskuntaehdokkaaksi ja niin varma kotiasiansa siltä varalta, kun isäntä on sinne "valtiopäiville". Itse "resitentiksiään" kuuluu olevan mahdollisuus päästä niiden, jotka politiikan alalle antautuvat.

Kuitenkin tämä yksinkertainen ukko, sonniyhdistyksen valitsema ehdokas saakin lopulta huomata, että herrat ne on jotka heidän maalaisliittoansa johtavat, sillä ukko ei tule pääsemäänkään toivottuun virkaansa.

Kuitenkin talon renki pääsee tuohon virkaan ja nai talon tyttären, sillä isäntä itse jo etukäteen määräsi, että hänen vävykseen ei kelpaakaan muu kuin "valtiopäivämies."

Kuitenkin on näytelmässä vielä paljon muita erittäin huvittavia kohtauksia, sillä "naimapolitiikka" on myös erittäin vahvasti edustettuna.

Näytelmässä esiintyy uusia näyttelijävoimia, joita Fort Williamin näyttämöllä ei ole vielä ennemmin nähty. Saapukaa jokainen katselemaan ja älkää unohtako, että se on torstai, 16 päivä tätä kuuta, kun esitys tapahtuu.

Näytelmän loputtua jää vielä hiukan aikaa tanssillekin, joten tanssihaluisetkin voivat saada tyydytystä.

Kaksipäiväiset juhlat, sisältyen niihin myös kenttäjuhlat, päätti osaston näytelmäseura järjestää 8 ja 9 päivä elokuuta. Juhlat tullaan alkamaan lauantaina jollain suurenmoisilla menoilla ja sunnuntaina juhlitaan sitten kentällä koko päivä ja sitten sunnuntai-iltana taasen "Pirtillä."

Valmistautukaa jokainen näitä juhlia varten, sillä näytelmäseura tulee valmistautumaan niin hyvin, että jokainen juhlilla olija tulee varmaan saamaan tyydytystä.

Juhlan ohjelmasta ja muusta tullaan selostamaan lähemmin tuonnempana. — Vilho.

Eri paikkakunnilta

WHITE FISH, ONT.

Osastomme puolivuosikokouksessa tämän kuun 5 päivänä valittiin johtokunta seuraavalle vuodelle. Valituiksi tulivat O. Kauppinen, M. Lindala, J. Aho, B. Wentelä, E. Ketonen ja K. Lindala.

Agitatsionitoimikuntaan valittiin B. Wentelä, Wm. Wentelä, J. Aho, M. Lindala ja E. Salonen.

Hyväksyttiin puolivuosiraportti osaston toiminnasta.

Tilintarkastajat lukivat tiliraportin, joka hyväksyttiin ja annettiin entiselle johtokunnalle tilivapaus.

Agitatsionitoimikunta velvotettiin toimimaan iltamat oman rahastonsa kartuttamiseksi.

Päätettiin lähettää osastomme puolesta kirjeellinen tervehdys Soon osaston talon avajaisjuhliin.

Osaston edustajaksi piirikonventsioniin valittiin J. Aho. Johtokunnan huoleksi jätettiin laatia evästykset edustajalle.

Sanomalehtiraportteriksi valittiin Wm. Wentelä.

Kesäjuhlatoimikuntaan valittiin huvitoimikunnan avuksi B. Wentelä, J. Aho ja J. Kauppinen.

Ilmat näillä ympäristöillä ovat tavallisen sateisia, joten toukoja ei ole kuivuus vaivannut, vaan liiat sateet ovat kasvullisuutta hidastuttaneet. Siitä huolimatta satotoiveet ovat keskinkertaiset. Vaan jos maanviljelijä saa hyvän sadon, niin hinnat ovat taas niin alas poljetu, että ei siitä suuria jää jälelle, kun siitä suuren vaivan on nähnyt.

Osaston toiminta on reippaassa käynnissä, vaikka vain on pieni joukko, joka sitä eteenpäin vie.

Maaseuduilla osastot joutuvat toimimaan kauniimman osan kesästä, jolloin teollisuuskeskuksissa osastot ovat kesälevolla. Vaan siihen löytyy aina omat syynsä. Talvisin joutuvat pienviljelijät aina työnetsintään, joten toiminta itsestään joutuu horrostilaan.

Huvitoimikunta päätti toimia ohjelmailtamat tämän kuun 11 päivän illalla. Iltamissa m.m. tulee olemaan laulusekainen 1-näyt. huvinäytelmä "Lemmen nosto", y.m. ohjelmaa. Tanssia lopuksi.

Tervetuloa läheltä ja kaukaa.

Raporteeraaja.

CREIGHTON MINE, ONT.

Kokousselostuksia Creightosta ei ole näkynyt pitkiin aikoihin. On kai kaikki unohtuneet piirijuhlatouhuissa. Kesäkuun kokouksessa valittiin puheenjohtaja ja toimikunta y.m. T. k. 5 p:nä oli päätetty pitää vanhan ja uuden johtokunnan kokous vaan ei voitu pitää, kun edellisen vuosipuoliskon puheenjohtaja ja sihteeri eivät joutaneet saapua kokoukseen. Autoilu oli tärkeämpää kuin kokoukseen tulo.

Työkokous pidettiin varapuheenjohtajan johdolla, ja päätettiin seuraavista asioista:

Valittiin järjestysvaliokuntaan J. H. Koivisto, Ivari Virtanen, Anna Vainikainen ja Hilda Nyfors.

Kuliissimiehiksi J. Tammi, J. Laine ja V. Heikkilä.

Kirjeenvaihtajaksi N. Luoto. Sanomalehtiasiamieheksi Kusti Mäki.

Evästettiin piirikokoukseen meneviä edustajia. Luettiin ja hyväksyttiin johtokunnan esittämä puolivuosikertomus.

Osaston jäsenet ehdottivat, että eikö olisi sanottava näytelmäseuranjohtaja ylös toimestaan. Siitä johtui, että Hugo Luoto sanoutui irti toimestaan. Irtisanomisaika on yksi kuukausi.

Vielä päätettiin lasten pyhäkoulu keskeyttää kesänajaksi. Aletaan ensimäinen päivä lokakuuta uudelleen.

Kokods hyväksyi alustuksen piirikokoukselle Beaver Laken osaston puolueeseen ottamisesta. — Aku.

KIRJEENVAIHTOA

O. L., Box 102, St. Joseph D'Alma Quebec.

Huhujuttujen tai juorujen perusteella ei kannata esittämäänne asiaa, sen paremmin kuin mitään muutakaan asiaa, ottaa työväen sanomalehden palstoilleen. — Toim.

L. L., Worthington, Ont.: Tekemäänne kysymykseen vastataan tässä numerossa, otsikolla "Puolueemme jäsenistölle" varustetussa toimituskirjotuksessa. — Toimitus.

YLEISIÄ UUTISIA

MYRSKY SURMANNUT KAKSI HENKILÖÄ MINNEAPOLISSA

Minneapolis, Minn. — Hirmumyrskyn voimalla kulkeneen tuulen ja sademyrskyn tähden sai täällä kaksi henkilöä surmansa ja vähintäin 25 loukkaantui keskiviikkoiltana. Myrsky tempasi irti Lake Harrietin paviljongista osan kattoa, jonka palasien alle lähes kaksikymmentä ihmistä hautaantui.

Tuulen kulkiessa kaupungin lävitse antoi eräässä Etelä-Minneapolin ravintolassa lattia periksi, jonka tähden kuusi ruokavierasta putosi kellariin. Niistä ei kuitenkaan yksikään loukkaantunut vaarallisesti. Kauppapuotien etuseinät ja ikkunat painuivat tuulen painostuksesta sisään, useita asuinhuoneita tuhoutui, puita kaatui juurineen ja liikenne oli pysäyksissä tulvan vallassa olevilla kaduilla, sillä viemärit eivät ehtineet kulettaa vettä pois niin paljoa kuin sitä tuli. Monessa talossa olivat kellarit vettä täynnä. Eräästä rohdoskaupasta vei tuuli katon, särki kaikki ikkunalasit ja lennätti rohdot ja muut pikku tarpeet pitkin katuja.

MINISTEREITÄ JÄTTÄNYT VIRKANSA ITALIASSA

Rooma. — Rahastoministeri Alberto De Stefani ja kansantalouden ministeri Cesare Nava jättivät keskiviikkona pääministeri Mussolinille erohakemuksensa, jota on jo kauan aikaa odotettu. Heidän virastaluopumisensa ei aiheuttanut minkäänlaista kuohuntaa, sillä eronsa on poliittisesti vähäpätöinen.

Heidän seuraajistaan ei vielä ole varmuutta, mutta mahdollisena pidetään, että De Stefanin tilalle nimitetään kreivi Volpi. Navan salkku taasen annetaan joko professori Giuseppe Belluzzolle tai toht. Alberto Pirellille.

ITALIA VAATII MORATORIUMIA

Rooma. — Italian sanomalehdistö jatkaa keskustelua velkojen maksamisesta Yhdysvalloille ja Englannille. Messagerio vaatii, että vähintäin 10 vuoden moratorio on myönnettävä Italialle, täten antaen Italialle tilaisuuden saattaa taloudellisen asemansa siihen mitä se oli kuin lainat otettiin ja ehkäpä sen jälkeen Italia voisi alkaa nimelliset maksut. Sanomalehti viittaa miten edullisia ehtoja (?) annettiin Saksalle, ja kysyy, että annetaanko maalle mikä taisteli liittolaisten puolella huonompia ehtoja.

ILMAILUN VAARAT

Brockville, Ont. — Kolme henkilöä loukkaantui vaarallisesti vesitasomallisen metallista rakennetun matkustajalentokoneen syöksyessä suoraan St. Lawrence-jokeen tiistaina. Paikalle saapuneet moottoriveneet pelastivat matkustajat, joille luotsi oli hytin ikkunan rikkomalla avannut ulospääsyn vesitasosta.

Stenka Rasin

Kesäkuun 15 päivänä 1671 teloitettiin tsaarin ja bojarien Moskovan torilla suurin juhlallisuuksin Stenka Rasin, venäläisen talonpoikaiskansan sankari, jota bojarit nimittivät "ryöväriksi ja rosvoksi", mutta kansanjoukot kutsuivat "köyhälistön puolustajaksi."

Kun Stenka puudan painoisia kahleita kantaen nousi mestauslavalle, eivät pyövelit saaneet hänen suustaan sanaakaan. Yhtä miehuullisesti hän kesti julman teilauksen: ensin häneltä katkaistiin oikea käsi, sitten vasen jalka, tämän jälkeen vasen käsi ja oikea jalka ja lopuksi lyötiin pää pois.

Kun Stenkan veli teilauksen kestäessä kauhuissaan huudahtaen anoi "keisarillista armoa", lausui Stenka: "akka"! — mikä jäikin hänen viimeiseksi sanakseen.

Näin päätti päivänsä yli 250 vuotta sitten tuo rohkea ja julma kapinoivain talonpoikaisjoukkojen johtaja, jonka toiminta siihen aikaan oli räikeänä vastalauseena bojarien harjottamaa määrätöntä talonpoikain ryöstöä ja orjuutusta vastaan.

RATKAISTU PULMA

Professori: "Esitän teille seuraavan oikeudenkäyntitapauksen: Äiti ja tytär nukkuivat samassa kamarissa. Koska lasten kasvonpiirteet olivat ihan samanlaiset, niin lapsentytöt sattuivat onnettomuudeksi vaihtamaan ne keskenään, eikä kukaan tiennyt, kumpi lapsi oli äidin ja kumpi tyttären. Millä tavalla päättäisitte tässä"

Ylioppilas: "Tiedättekö varmaan, että lapset ovat joutuneet vaihdoksiin?"

Professori: "Sanoinhan minä sen jo teille!"

Ylioppilas: "No sitte ei muuta kuin vaihtaa lapset uudelleen keskenään."

Tanskalaisia Sokerileivoksia

— ja —

Tanskalaisia Voikakkuja

Sudbury Baking Companylla

27 DURHAM STREET TELEPHONE 1854

Kuuluisia tanskalaisia sokerileivoksia, joista kerrottiin Sudbury Starin heinäk. 4 p. numerossa, tehdään nyt meidän leipomossamme ja on niitä myytävänä kaupassamme joka päivä alkaen kello 12 päivällä. Mr. L. C. KLITTENG, kuuluisa tanskalainen leipuri, on alkanut palvelemaan liikkeessämme, ollen tarkotuksenamme panna alulle noiden kuuluisien hienojen kakkujen sekä sokerileivoksien valmistaminen. Kaikkia näitä leivoksia on saatavissa joka päivä alkaen kello 12 päivällä.

SUDBURY BAKING COMPANY

27 DURHAM STREET TELEPHONE 1854

Jos haluatte

parasta saatavissa olevaa työtä soittakaa S. 302 eli N .743.

THE BRILLIANT

Värjäys- ja puhdistusliike.

230 Simpson St. Fort William.
226½ Arthur St. Port Arthur.

Me olemme henkilöt palvelemaan henkilöitä.

ERICK PIIRAISEN

Parturiliike—Tupakkakauppa ja Palloruuma sijaitsevat
a7 Lang St. Cobalt, Ont., Can.

Valokuvaustyötä kaikesta lajista, suurennuksia ja raamia.

A. NIEMI,

Tähti kaupan yläkerrassa.

Tel. 499. — Box 2084. — Sudbury.

Hammaslääkäri

Tohtori ELGIE

Huone 7, Clinic Blk.
McCartney'n ja Burke'n yläpuolella.
Victoria Av. ja Brodie St. kulmassa
FORT WILLIAM

Vastaanottotunnit: päivisin 9 a.p.—6 i.p. Iltasin: 7—9. Puhelin 1008 S.

Toimisto tyttö puhuu suomea ja englantia.

Aika on huono

SIKSI OLENKIN PUDOTTANUT PUKUJEN

HINNAT ALAS!

Siis Port Arthurin ja ympäristön suomalaiset tilatkaa pukunne minulta. Saatte ne huomattavasti halvemmalla kuin muualta. HUOM.! Ensiluokan työ. Sopivaisuus taataan.

VÄINÖ SAHL

281 Bay Street. — Ensiluokan räätälinliike. — Port Arthur, Ont.

CANADIAN PACIFIC SAILINGS

MONTREALISTA
Liverpoliin

Elok. 7	Montrose
Heinäk. 24, Elok. 21	Montcalm
Heinäk. 31, Elok. 28	Montclare

Belfastiin—Glasgowiin

Heinäk. 14, Elok. 13	Metagama
Elok. 20	Marburn

Cherbourgiin—Southamptoniin—Antwerpeniin

Heinäk. 15, Elok. 12	Melita
Heinäk. 29, Elok. 26	Minnedosa

QUEBECISTA
Liverpoliin

Heinäk. 17, Elok. 14	Montroyal

Belfastiin—Glasgowiin

Heinäk. 30, Elok. 27	Montnairn

Cherbourgiin—Southamptoniin—Hamburgiin

Heinäk. 22, Elak. 19	Enmpress of France
Elok 5	Empress of Scotland

Kysykää paikallisilta asiamiehiltä

L. O. TREMBLAY,
District Pass. Agent
North Bay

Rahaa Suomeen

Kurssi

Smk. 39.10

Dollarista

LÄHETYSKULUT:

40c lähetyksistä alle $30.00, 50c lähetyksistä $30—$59.99 asti, 75c lähetyksiät $60.00—$99.99 ja $1.00 kaikilta $100.00 taikka sitä suuremmilta lähetyksiltä. Sähkösanomalähetyksille on kulut $3.50.

Torontossa ottaa rahavälityksiä vastaan A. Hautamäki, 957 Broadview Ave.

Sudburyssa ja ympäristöllä asuvat voivat käydä Vapauden konttorissa tiedustamassa erikoiskurssia.

Laivapilettejä myydään. Tiedustakaa pilettiasioita.

VAPAUS

Box 69. —— Sudbury, Ont.

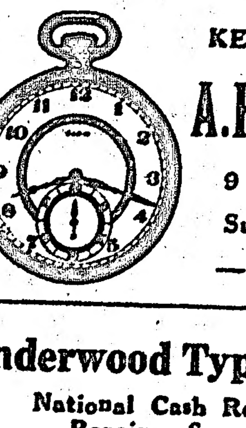

KELLOSEPPÄ

A. Heiskanen

9 Durham St.
Sudbury, Ont.
—Box 1873—

Kokousilmotus

Canadan Puutavaratyöläisten Teollisuus Union (L. W. I. U. of Canada) kokous on tämän heinäk. 17 p. alkaen klo 2 j. pp. K. P. S. J. Sault Ste. Marien os. uudella haalilla 126 Thompson St. Kaikkien jäsenten läsnäolo välttämätön.—Tärkeitä asioita.

Henry Kulmala, siht.

MYYTÄVÄNÄ

160 eekkerin farmi, yksi maili Chelmsford asemalta. $5,000 arvosta tukkimetsää maalla. Ei mitään tarjousta hylätä.

J. G. BENNETT,
Chelmsford, Ont.

Underwood Typewriters

National Cash Registers
Repairs—Supplies.

CITY TYPEWRITER EXCHANGE
Phone N. 570
2 South Court St., Port Arthur, Ont.

Parturiliikkeeni

sijaitsee

7 Durham Street. — Sudbury, Ont.

Ivar Salo.

Liha- ja Ruokatavarakauppa

71 Cedar St. —— Sudbury, Ont.

Telephone 844. — Box 524.

NIEMI & VALKEAPÄÄ

Eri paikkakuntain ilmotuksia

Ilmoitushinnat tässä osastossa ovat: Tilapäisilmottajilta 3 senttiä sana, vakituisilta, joiden ilmotus on kerran tai kahdesti viikossa samallaisena, 2 senttiä sana ja niiltä, joiden ilmotus on jatkuvasti samallaisena jokaisessa lehtemme ilmestyvässä numerossa, 1½ senttiä sana. Vähin ilmotusmaksu kerta ilmottaessa 50c ja seisovista 25c korralta.

SUDBURYN ILMOTUKSIA:

Sudbury Baking Co. suosittelee tuotteitaan. 27 Durham St., Box 429, Sudbury. Tel. 1854.

Luontainen hoitaja ja hieroja ottaa vastaan potilaita 22 Monk St., Sudbury Starin vieressä (räätäli Nurmisen yläkerrassa) Box 1908. Telephone 1696. Miss Taimi Valo.

PORT ARTHUR, ONT.

Aarnion lihakauppa 319 Bay St. saatavana lihaa ja muuta ruokatavaraa päivän halvimmilla hinnoilla. Puhelin 1724 N. J. Aarnio.

Kelloseppä. Kaikkia kello- ja kultaseppän alaan kuuluvaa työtä otan tehdäkseni. Myöskin uusia kelloja myytävänä. I. S. Salo, 192 South Algoma St., Port Arthur.

Autonajuri Hj. Saari tavattavissa päivisin ja öin. Asunto 94 Ontario St., Port Arthur. Puhelin 2779 N.

FORT WILLIAM, ONT.

C. A. Stenbach, välittää ostajille ensiluokan lihaa, palvelus kaupungissa sekä linjoille nopea. Puhelin 742. 607 Simpson St., Fort William, Ont.

Kotileipomo valmistaa parhaimmat leipomotuotteet. Huolellisin kotileipomo sekä ulkolähetyksille kaksoiskaupungeissa. Home Bakery Co. 740 Simpson St., Fort William, Ont. Puhelin 1338.

Tilatkaa pukunne Matti Maineelta 631 Simpson St. Puhelin 1185 S.

SOO, ONT.

Hengeyer Harness Companylta saatte kirstunne, blankettinne ja valjanne. Hinnat ovat olkeat.

TORONTO, ONT.

Kätilö ja hieroja Ida Rantala, 273 Richmond St., Adelaide 3330, Toronto, Ont.

Kotka kahvila ja annosruokala 290 Richmond St., W., Toronto, tarjotaan hyvää kahvia ja maukasta ruokaa. Huoneita vuokrattavana. Ida Jalkanen.

Suomalainen ruokala odottaa ruokavieraita. Mrs. Holm, 41 Widmer St., Toronto, Ont.

Luontainen sairaanhoitaja ja hieroja antaa hoitoa kaikenlaisissa taudeissa. Mrs. H. Silta, 12 Widmer St., Toronto, Ont.

Otan vastaan kaikkea pesuun ja silitysalaan kuuluvaa työtä ja karteenien pinnausta. Ida Partti, 322 Richmond St., W., Toronto, Ont.

TIMMINS, ONT.

Luonnonparantola ja hieromalaitos ottaa vastaan potilaita ja antaa apua kaikissa taudeissa. Huom.! Heikommille ja pitkämatkaisille tilaa sisällä. 4 ave. 33. Box 868. Mrs. A. Aarnio.

Suomen Konsuliviraston

osoite Canadassa on

CONSULATE OF FINLAND,

518 St. Catharine St., W| Montreal.

Tämän lisäksi on varakonsulinvirastoja: Port Arthurissa (188 Lorne St.), Vancouverissa (602 Hastings St., W.), Torontossa (319 Bay St.) ja St. Johnissa, N. B., (C. P. R. Steamship Ass. Agent).

Passiasioissa on käytännöllisintä kääntyä suoraan Montrealin konsulinviraston puoleen tai Port Arthurin varakonsulinvirastoon.

KALLE POUKAMAN

— SAUNASSA —

kylvetään perjant. ja lauantaina.

SUDBURY,

Puhelin 457. —— P. O. Box 1122.

NORTH CAFESSA

17 Lisgar St., saa mojakkaa ja aterioita suomalaiseen malliin. Hyvää kahvia ja leivoksia. Hilja Pulkki. Phone 1398. —— P. O. Box 1369.

Huom.! Pallonpelaajille työtä samassa paikassa.

SAUNA

auki joka keskiviikko, perjantai ja lauantai kello 1—12:sta.

Rea St. 6 North, Timmins, Ont.

V. TOKO.

ILMOITTAKAA VAPAUDESSA

Sudbury-ympäristö

Vapauden johtokunnan kokous pidetään torstaina, t.k. 16 p. iltana. Tärkeitä asioita m.m. puolivuosi tilipäätös. Saapukaa jokainen.

Voimistelu- ja urheiluseura Kisan ylimääräinen kokous pidetään perjantaina heinäk. 10 päivänä kello 8 illalla Liberty-haalilla.

Kokouksessa tullaan käsittelemään Beaver Laken Jehun urheiluliitosta erottamisasiaa ynnä sen yhteydessä olevia asioita.

Pukutanssit Liberty-haalilla lauantai-iltana. Sisäänpääsy 25 senttiä kaikilta. Hyvä soitto. Tervetuloa.

Puolueosaston puolivuosikokousta jatkettaessa viime tiistai-iltana keskusteltiin järjestön toimeenpanevalta komitealta saapuneen kirjeen johdosta, koskien toimeenpanevan komitean päätöksen noudattamista Canadan Suomalaisten Työläisten Urheiluliiton suhteen, jonka osastomme v.- ja u.-seura "Kisa" oli lyönyt laimin.

Vilkkaan keskustelun jälkeen päätettiin, että osaston voimistelu- ja urheiluseura "Kisan" on heti velvotettava liiton toimikunnassa olevat edustajansa ryhtymään sellaisiin toimenpiteisiin, että liittotoimikunta viipymättä noudattaa toimeenpanevan komitean päätöstä, mikä edellyttää "Jehun" erottamista mainitusta liitosta, ja että ellei "Kisa" tätä tee on sen automaattisesti erottava liitosta. Kisan kokous on pidettävä perjantaihin mennessä.

Keskusteltiin piirikokousasioista ja alustuksista osaston valitseman alustuskomitean evästämistä varten. Käydyssä keskustelussa arvosteltiin piiritoimikunnan ja järjestön toimeenpanevan komitean toimintaa sekä esitettiin muutamia asioita alustuksien laatimista varten.

Kaikille osaston toimikunnille ja alaosastoille olkoon kerta vielä sanottu, että jokaisen on laadittava puolivuosi-toimintakertomus heti ja annettava se osaston kirjurille toveri Hillmannille. Myöskin on tehtävä puolivuositilipäätös ja toimitettava kirjansa tilintarkastajille tilintarkastusta varten. Tilintarkastajat ovat J. V. Kannasto ja Nellie Pernu.

Kesäjuhlista. Tämän kesän aikana on näillä Keski-Ontarion perukoilla pidetty kesäjuhlia viimeisen puolentoista kuukauden aikana jokaisena pyhänä. Jotkut osastot ovat jo ehtineet pitämään kahdetkin kesäjuhlat. Täällä Sudburyssa ei tähän mennessä ole vielä ehditty pitämään kesäjuhlia lainkaan, sillä sudburylaisten kunniavelvollisuutena on tänäkin vuonna ollut vanhan tavan mukaan olla mukana naapuriosastojen juhlissa. Mutta nyt tämän kuun 19 päivänä tuli vihdoinkin sellainen välipää, jolloin ei missään juhlita. Siksi päättivätkin sudburylaiset panna silloin oikein jyryt kenttäjuhlat toimeen, sellaiset että niihin kyllä kannattaa tulla pitemmältäkin matkalta.

Juhlat alkavat kello kymmenen aamulla Pike Laken kentällä urheilukilpailuilla, jotka on järjestetty tykkänään toisella tavalla, kuin muut tämänkesäiset urheilukilpailut. Ne nimittäin tapahtuvat sarjottain. Heittosrajaan kuuluu kuulantyöntä, kiekon- ja keihäänheitto. Hyppysarjaan kolmiloikka, pituus- ja korkeushyppy. Juoksusarjaan 110 metrin aitajuoksu, 100 ja 400 metrin juoksu. Sarjakilpailujen lisäksi on naisille 3x100 m. viestinjuoksu ja miehille 2,000 metrin juoksu. Hyvät palkinnot.

Urheilukilpailujen loputtua aletaan henkinen ohjelma, joista puheiden, soittojen, runojen y.m. ohella mainittakoon erikoisuutena "Hoopojen ooppera"-niminen näytelmä. Se esitetään aivan luonnon helmassa. Moni meistä työläisistä on henkilökohtaisesti ollut hoopoilemassa. Kaikki meistä ovat kuulleet heidän ihmeellisistä seikkailuistaan. Nyt on tilaisuus nähdä miten hoopot esittävät "oopperaa". Katsomon puolella tulee olemaan tarpeeksi tilaa, sillä Pike Laken kenttä on tarpeeksi laaja, vaikka luonnollista onkin, että kaikki keskiontoriolaiset haluavat nähdä "Hoopojen oopperan".

Sitten illalla esitetään Liberty-haalilla ikäänkuin kaiken päivällä saadun nautinnon sitojana "Punainen kasakka"-niminen, oman työläiskirjamme kirjottama, kaunis ja samalla luokkahenkinen kolminäytöksinen näytelmä. Näytelmästä en tällä kertaa sano sen enempää. Selostakoot sitä lähemmin varsinaiset näyttelijät.

Juhlilla tavataan. — Hoopo.

"Hoopojen oppera" tullaan esittämään juhlapäivänä osaston kentällä ulkoilmanäytäntönä. "Hoopot" ja kaikki avustajat saapukaa ensiviikolla täsmälleen harjotuksiin kun kutsun kuulette.

Osaston kesäjuhlakappaleesta "Punainen kasakka" pidetään harjotukset jokaisena iltana ensi viikolla paitsi torstaina. Asianomaiset ottakaa tämä huomioon. Kappale tullaan esittämään Liberty-haalilla juhlapäivän iltana sunnuntaina t.k. 19 päivänä.

Lapsia eksynyt metsään. Viime sunnuntaina katosi Capreolissa jarrumies Carrin lapset Wylie ja Arnold arvattavastikin metsään. Lapset, joista tyttö oli 13- ja poika 9-vuotias, ovat olleet seikkailunhaluisia ja arvellaan, että he ovat lähteneet metsään ja eksyneet sille tielle. Rautatieläisistä muodostettuja etsijäkuntia on ollut lähiseudun metsiköissä etsimässä lapsia, mutta tuloksetta.

Lapsien isä oli viime tiistaina Sudburyssa, tarkastellen lasten leikkikentillä olisiko hänen lapsensa ehkä täällä ja kuulustellen oliko toiset lapset nähneet kadonneita. Isä oli saanut kuvauksiinsa sellaisia vastauksia, että niitten perusteella voisi arvella lapsien tulleen Sudburyyn. Mutta varmaa se ei ole.

Moottorivaunuliikenne tullaan t.k. 16 päivästä alkaen järjestämään C. N. R:n tiellä Sudburyn ja Parry Soundin välille kolme kertaa viikossa.

Vaunu, joka tulee kulkemaan tällä välillä, käyttää polttoaineena gasoliinia. Kahdeksan silinterinen moottori kehittää 225 hevosvoimaa. Vaunu on 56 jalkaa pitkä ja on siinä tilaa 44 matkustajalle ja matkatavaraosastossa on sen lisäksi tilaa 11 matkustajalle. Vaunu lähtee Sudburysta maanantaisin, keskiviikkoisin ja perjantaisin kello 7.30 ap.

Tri H. KOLJONEN

Phone: Konttori 1588. Koti 1765

Osote: Box 1192, Sudbury, Ont.

Pitkämatkaisille aina tilaa sairashuoneessa leikkauksia varten.

Nälkäiset

ruokailkaa työläisten kontrolleeraamassa TARMOSSA.

— 25c ateria. —

316 Bay St., Port Arthur, Ont.

Rikas punainen veri pitää teidät

lämpimänä ja terveenä talvella

Nuga-Tone

puhdistaa ja rikastuttaa verenne

Lisää sen kierrosvoimaa, tuottaa hyvän, puhtaan ja voimakkaan veren, mikä pitää teidät hyvin terveenä ja lämpimänä talvella.

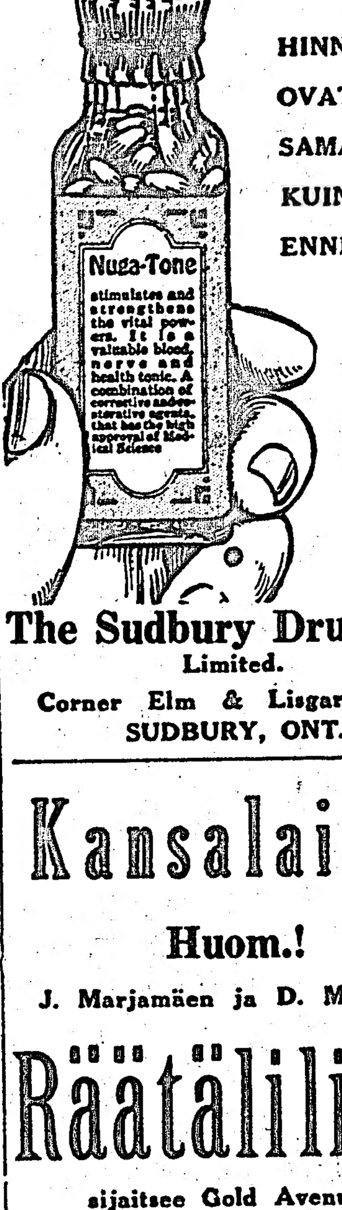

HINNAT OVAT SAMAT KUIN ENNENKIN

$1.25

The Sudbury Drug Co., Limited.

Corner Elm & Lisgar Sreet SUDBURY, ONT.

Kansalaiset

Huom.!

J. Marjamäen ja D. Mannisen

Räätäliliike

sijaitsee Gold Avenuella

Työnjohtajana toimii D. Manninen

Box 325 South Porcupine, Ont.

Sault Ste. Marien ja ympäristön työläiset

saapukaa oman haalinne

AVAJAISJUHLIIN

jotka tullaan viettämään 16, 17 ja 18 päivänä heinäkuuta

Juhlat aletaan 16 p. klo 8 illalla arvokkaalla henkisellä ohjelmalla, josta mainittakoon

SOITTOA	Ukrainian soittokunta
TERVEHDYSPUHE	— — — —
JUHLARUNO	— — — —
LAULUA	Osaston sekakuoro
KERTOMUS	— — — —
—Väliaika—	
SOITTOA	Ukrainian soittokunta
JUHLAPUHE	Alf. Hautamäki
SOOLOLAULUA	— — — —
Eri osastojen edustajain tervehdykset.	
—Väliaika—	
SOITTOA	Ukrainian soittokunta
KAUNOVOIMISTELUA	Voimisteluseura
KUPLETTIA y.m.	

SISÄÄNPÄÄSY: $1.25 ja 75c.—Lapsilta 11:sta 16:sta ikävuot. 25c

Perjantaina, 17 päivänä, koko illan

TANSSIT

Orkesterin soitolla.

Sisäänpääsy 75c. —— Lapsilta 25c.

Tanssit alkavat klo 8.30

Valssilla, joka kestää 20 minuuttia. Tätä ensimäistä valssia varten on järjestetty erikoistekstit, joita myydään sisällä ja maksavat yhden dollarin joka velvottaa sinun ja ystäväsi tähän ensimäiseen valssiin.

Lauantaina, 18 päivänä, kello 8 illalla

esitetään uudelta näyttämöltämme 5-näytöksinen yhteiskunnallinen näytelmä nimeltä

"JUONI"

SISÄÄNPÄÄSY: $1.25, 75c ja 50 senttiä. —— Lapsilta 25 senttiä.

Siis heinäk. 16, 17 ja 18 päivänä kaikki juhlimaan osaston uudelle talolle joka sijaitsee

126 Thompson St., -- Sault Ste. Marie, Ont.

JUHLAKOMITEA

WALKO TÄHDEN LINJALLA ON YLI 100 KONTTORIA EUROOPASSA

ja tämä vaikuttaa että voitte luottamuksella tuottaa sukulaisenne ja tuttavanne tällä linjalla Canadaan. Me emme ainoastaan auta hankkimaan ja saamaan pääsylupaa mutta me autamme passien ja viseerauksien hankkimisessa, vaihdamme heidän rahat, järjestämme heidän junamatkansa sekä takaamme heille varman, nopean ja mukavan merimatkan. Tulkaa tähän tahi lähimpään Walko Tähden Linjan Konttoriin ja ostakaa heidän pilettinsä, me toimitamme muut asiat.

Walko Tähden Linjan suuret, nykyaikaiset laivat tarjoavat matkustajille hyvää ruokaa ja hyvät hytit halpaan hintaan.

Jos lähetätte rahaa sukulaisillenne Eurooppaan, niin ostakaa Walko Tähden Linjan Money Orderit. Ne ovat halvat ja varmat.

Saadaksenne lähempiä tietoja, kääntykää allamainitun konttorin puoleen.

286 Main St., Winnipeg

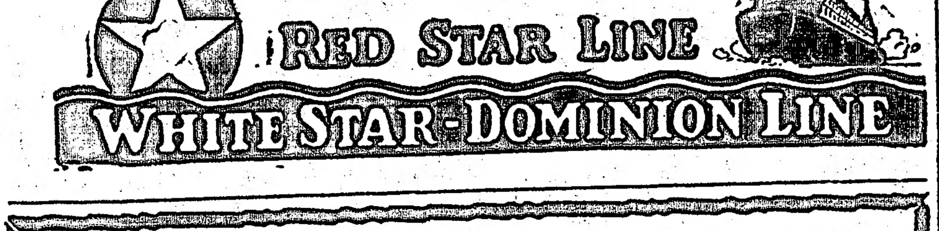

Kalaverkkoja

Meillä on kaiken kokoisia, hyvästi valmistettuja verkkoja varastossamme, ollen ne meidän itse suoraan Scotlannista tilaamia. — Näinollen olemme tilaisuudessa antamaan teille mahdollisimman alhaiset hinnat.

Huomatkaa! Alennetut hinnat:

20 yds. 4 tuum. silmillä, 4 jalk. syviä, paulotettuja, ainoast.	$3.25
20 yds. 3½ t. silmillä, 4 jalk. syviä, paulotettuja, ainoast.	$3.60
20 yds. 3 t. silmillä, 4 jalk. syviä, paulotettuja, ainoast.	$4.00
30 yds. 4 t. silmillä, 4 jalk. syviä, paulotettuja, ainoast.	$5.00
30 yds. 3½ t. silmillä. 4 jalk. syviä, paulotettuja, ainoast.	$5.25
30 yds. 3 t. silmillä, 4 jalk. syviä, paulotettuja, ainoast.	$6.00
30 yds. 4 t. silmillä, 4 jalk. syviä, paulotettuja sekä kohoilla ja painoilla varustettuja	$6.00
30 yds. 3½ t. silmillä, 4 jalk. syviä, paulotettuja, kohoilla ja painoilla varustettuja	$6.50
30 yds. 3 t. silmillä, 4 jalk. syviä, kohoilla ja painoilla varustettuja, ainoastaan	$7.75
Meiltä saa siimalankaa 4 oz. kerissä	$1.15

HUOM.! Ostakaa verkkonne nyt. — Me lähetämme postivapaasti.

Cochrane Hardware Limited

Sudburyn Suurin Rautakauppa.

Postiosote: SUDBURY, Ont. — W. KALLIO, suom. kauppa-apul.

John Palon

Miesten ja poikasten konfehtia- ja vaatekauppa, jossa tullaan tarjoamaan hyvä tavara halvalla hinnalla, tavara ensiluokkaista. Käykää vertailemassa hintoja.

JOHN PALO

290 Bay St. Port Arthur, Ont.

Nuga-Tone

TULOKSET 20 PÄIVÄSSÄ Tahi Rahanne TAKAISIN

Kun tunnette terveytenne menettäneeksi ja olette kipeä ja väsynyt nauttimaan lääkkeitä, joista ei ole mitään hyötyä—nauttikaa silloin Nuga-Tonea, lääkettä, joka panee vireille heikosti toimivat elimet, kiihoittaa ruumiin eri toimia ja auttaa koneistoa tekemään työnsä juuri niin kuin Luonto on tarkoittanut sen tehtäväksi.

Nuga-Tone vahvistaa suolistoa toimimaan luonnollisesti, kiihoittaa verenkiertoa, vahvistaa vatsaa, antaa hyvää ruokahalua ja auttaa ruuansulatusta. Se ehkäisee puhistuksen ja kaasun vatsasta tahi suolistosta, poistaa pahanhajuisen hengityksen ja poislimaisen kielen, parantaa päänsäryn ja poistaa kellertävän värisen ihon, kun se johtuu umpitaudista tahi sairaaloisesta eroittamisesta. Nuga-Tone on yksi parhaimpia lääkkeitä antamaan Teille enemmän tarmoa, voimaa, rohkeutta ja yritteliäisyyttä. Ottakaa sitä muutamia päiviä, ja sitten huomatkaa muutos itsessänne—Te tulette olemaan iloisempi, onnellisempi ja tulette pitämään elämmän elämisen arvoisena.

Nuga-Tone sisältää erikoisen lajin RAUTAA tehdäkseen punasta, terveettä verta. Se on Rauta, joka panee terveen värin poskiin ja antaa voimaa ja tarmoa lihaksiin ja koko ruumiiseen. Nuga-Tone sisältää myöskin lääkelajin FOSFORIA—ainetta, joka on suuresta merkityksestä ruumiin hermostolle. Tämän lisäksi Nuga-Tone sisältää KUUSI muuta arvokasta laaketta. Naita erinomaisia perusaineita käyttävät monet parhaimmat tohtorit yli koko maailman auttaakseen Luontoa rakentamaan ja voimistuttamaan ruumista.

Nuga-Tone on erään Tohtorin erikoinen lääkemaarays, jonka hän on suunnitellut enemmän kuin 35 vuotta sitten ja määrännyt sitä potilailleen suurella menestyksellä. Tuhannet miehet ja naiset ylistävät Nuga-Tonea ja se on niin hyvä että ainoastaan yksi henkilö joka kolmesta sadasta on koskaan vaatinut rahojaan takaisin. Miksi? Siksi, että se on antanut heille paremman terveyden, enemmän voimaa ja suuremman onnen. Nuga-Tone sisältää luonnonomaisen ansion ja se täytyy näyttää arvonsa toteen Teidänkin sairaudessanne, tahi muuten se ei maksa Teille penniäkään.

Meidän Rahanpalautus Takauksemme! Nuga-Tonen hinta on $1.00 pullolta, postikulut ja tulli vapaasti. Jokainen pullo sisältää 90 täblettiä — yhden kuukauden hoidon. Te voitte ostaa 6 pulloa viidellä ($5.00) dollarilla. Ottakaa Nuga-Tonea 20 päivää ja ellette ole tyytyväinen tuloksiinne, niin palauttakaa loppu lääkkeestä ja me palautamme Teille rahanne takaisin. Rohdoskauppiaat myyvät myöskin Nuga-Tonea samoilla ehdoilla ja sopimuksella. Katsokaa sopimusta paketissa.

20 PÄIVÄN RAHANPALAUTUS TAKAUSKUPONKI

NATIONAL LABORATORY, Dept. Fin. 21 —1018 S. Wabash Ave., Chicago.

HYVÄT HERRAT: Mukana seuraa $........... jolla summalla lähettäkää minulle..........pulloa Nuga-Tonea, postikulut ja tulli vapaasti. Minä otan Nuga-Tonea 20 päivää ja ellen ole täysin tyytyväinen, niin palautan lopun lääkkeestä takaisin ja Te palautatte minulle rahat.

Nimi..

Osoite..

Kaupunki.............................Valtio..............